明治三十九年十月十一日第三種郵便物認可 中華郵政特准掛號認爲新聞紙類

盛京時報

(大正十二年八月十日)

中日大祭禮拜休刊

◎本報價目◎ 每張銅幣六枚 每月現大洋八角 ▲外埠連郵價目 每月現大洋九角五分 半年現大洋五圓二角 全年現大洋拾圓

告白刊資 一行五號字十五字 起碼刊資一日每行現大洋壹圓 長期另議

陰歷…六月廿八日

發行人 宮川貫作 編輯人 菊池貞二 印刷人 石原庄太郎 發行所 盛京時報社 盛京時報支社

論說

伐異之非是 (憐)

段合肥自退居津門而後。日讀佛書。藉以自適。異己者莫不謂佛教尙清靜。不足以治今日之中國。豈知華嚴經云。恒愿衆生盡法界虛空界。十方刹海。所有衆生。須以大悲菩提心過之。於諸病苦。如作良醫。於失道者。示其正路。於闇夜中。如作光明。於貧窮者。令得伏藏。其所言之慨惻大同。即古聖王胞與爲懷。亦不過是。豈眞學佛者無救國觀念乎。昨報津電。段合肥對於時局之宣言。內有『民國肇造。政變頻仍。皆因黨同伐異所致』云云。是誠洞見癥結。一切中病根。吾人遂所。不禁因之有感矣。何則同處一國者。皆最親善之同胞也。雖不能如釋氏合虛空界之萬物而保護之。舉國上下。亦宜互相親愛。如一家然。凡主家政者之對於家人。推心置腹。自然一家孝友。藹然可觀。或士或商。或耕或織。各安其業。家道有不蒸蒸日上者乎。鄰舍有不人人稱頌者乎。若反其常理。背道而馳。主家政者暴戾恣睢。爲所欲爲。家人有參議者驅逐之。有反抗者捕殺之。有嫌隙者亦百計羅織之。即使家長之目的。一一達到。而其家人。已死亡過半。清夜自思。能不汗悚。況家長既以暴往。不顧同種之義。其家人未有不以暴來。以牢膈中之憤。至親骨肉。日圖傾陷。外人乘機而起。攫奪其家產。上而家長。下而家人。日日防範。猶恐疏虞。又安有餘力以禦外侮。恐家庭之事。尙未解決。不轉瞬而均作流离失所之餓殍矣。中國今日之現象。實類乎此。既有一二軍閥。日思以武力政策。排除異己。不惜調兵遣將。禍亂相尋。而一般迎合旨意。毫無心肝之政客。且以挑撥手段。獻媚軍閥。亦若彼此間實有保仇宿怨。牢不可解。甚至不同國不同種之人。反利用之。以圖固結一系之勢力。求所大欲。民間之疾苦不計也。民間之貧窮不問也。行正路者。必使之失道。稍光明者。必驅之闇夜。處處與釋氏之言。成反比例。長此以往。中國之亡。可立而待。故居今日而不欲奠定國家則已。如欲奠定國家。舍人人發大悲菩提心。以身許國。無第二良法。縱所持政見。稍有一二異己者流。則婉勸之。糾正之。人非木石。未有不可以理喻。以义動。以情感。苟喻之以理。動之以义。感之以情。仍然不知返省。是頑人也。然後勸而去之。誰得貲議於其後。然自聖人視之。猶有所不忍。下車泣罪。哀矜勿喜。推其用心。不外責己。何以代爲。如此做去。吾敢斷其決無一人立異鳴高。甘爲舉國所共棄矣。若舍是而日以黨同伐異爲能事。既種殺因。必受殺果。哀我黃帝之子孫。寧有噍類耶。苟無迷信武力者。勿以合肥之言爲河漢。則時局幸甚。國民幸甚。

日即墮落之德國社會狀態

現今德國。全委之於社會黨及共產黨之手。是以異常跋扈。兩黨主張無神說及反對基督教主義。此項主義。不斷的宣傳於國民各階級之老幼婦女間。社會黨代基督教堅信禮以保存少年式。對於參加該式者。其頒布題謂『入生命』之小冊子。以代聖書。其中所記總屬無神說非愛國革命等之詩歌文章。至爲矯激。是以全德國之青年。滔滔相率而附從於此種風潮。對於從來之基督教會。不復一顧。社會黨目宗教爲公敵。且謂一切宗教。欲使人民爲暗黑。故利用萬端之手段與機會。計劃撲滅基督教。現今伯林及其他全國諸州之反對基督教運動。日臻一日之熾烈。如某州之教育總長。除特別的宗教會合外。禁止一切合唱讚美歌。舉行祈禱。又該州議會撥其委員會。將大學神學科經費。全然削除。又如伯林之學務局長榮因斯塲印。常持反對宗教主義。一千九百十九年之脫退教會者。實達二十三萬之多。至一千九百二十年。更進而達三十萬。各大學之神學科生。益形減少。志願牧師者。亦從而非常減少。與反對宗教運動益加激烈之同時。一般道德。亦日即隋落。如對於官廳警察。公然實行其賄賂。官吏且喜而受之。更有自進而要請者。是雖係薪餉不足之所致。亦因無宗教主

顏惠慶被命後之財政整理會

▲顏氏就職尙須稍待 ▲章程十六條之全文

財政現象。糾紛已極。政府設立財政整理會。並任顏駿人氏爲會長。頗具有澈底清理之決心。並期成立一整頓全盤財政之具體方案。俾復對內對外之信用。以免外人共管之漸。惟聞顏氏以經費等項。諸費周章。故就職日期。尙須稍待。又此次設會。爲求達眞正整理財政之目的起見。對於用人一項。章程規訂頗嚴。純取專門人材主義。以各方紛紛薦函。以限於局面。勢恐難於位置。茲將該會會章列左。

▲財政整理會章程

第一條 財政整理會掌左列各項事宜。
一 審核無切實担保中央各機關之內外債務本利實數。
二 根據前項審定債額研究整理及清算辦法。
三 討論整理債務以後之中央財政方針。

第二條 財政整理會以會長一人。會員十四人。組織之。

第三條 會長由大總統特派。會員十四人。以外交總長。財政總長。交通總長。審計院院長。副院長。稅務處督辦。總稅務司。全國煙酒事務署督辦。特別關稅會議籌備處主任。全國財政討論會會長。清理財政處督辦。籌備全國財政會議主任。稽核所會辦。北京銀行公會代表充之。

第四條 財政整理會設置顧問部及名譽會員。凡中外人員。具有財政經驗學識者。得聘充顧問或名譽會員。以備諮詢。

第五條 財政整理會審核無切實担保內外各項債務。得調取關係各機關文卷。及通知債權者抄送實欠本利數目。提供證據文件。如有必要時。得由關係機關。及債權者派員到會。陳述意見。

第六條 財政整理會審定債額後。應會同關係機關。與債權者交換文件。以資證明。一面列表公布。

第七條 財政整理會應根據審定債額。研究整理及清算之詳細辦法。並爲是項辦法。期於實行起見。得邀集內外債權者。開預備會議。諮詢債權者之意見。

第八條 財政整理會討論整理辦法完畢後。應同時研究中央財政方針。如預算之確立。俸支不足之補充。公債基金之保管。及確定中央與地方財政之劃分。交通營業之改良。暨其他與財政有關係問題。一併籌具報告書。送由政府核辦。

第九條 財政整理會置秘書長專門委員長各一人。承會長之命。辦理會內之一切事務。

第十條 財政整理會置專門委員二十四人。秘書八人。辦事二十八人。會同秘書長及專門委員長處理各項事務。

第十一條 秘書長專門委員秘書及辦事員。由會長遴派。但辦理計算審核事務之專門委員。應先就財政部交通部審計院人員調充。

第十二條 會長會員比照特任官支俸。其有專職而兼任者。概不支俸。

第十三條 財政整理會顧問爲名譽職。概不支俸。

第十四條 財政整理會職員。均比照中央文官等級分別給俸。其有職而兼任者。概不支俸。

第十五條 財政整理會得因繕寫翻譯計算及襄理雜務。酌用雇員。

第十六條 本章程自公布日施行。

世界教育會議議決案 (續)

(設芝齡博士)

三 分題目 世界和平

日下世界各國學校最大的工作。莫不以預備一個萬國公道友愛與親善的新紀元。欲辦此事。非擴大國家的理想與促進世界友邦親善不可。

▲研究問題。本會能否組織與促進一種教育理想。務使無偏見的兒童。有大同的德性。

▲特別會議決案。世界教育會議的宗旨。是以教育的勢力。促進萬國的敬愛協助與親善。故現在全球學校。最大的工作。就是教導世界公道友愛與親善的理想。各國唯教導其學童。以此種種理想。方能造成一個新而好的世界。其教法當由學校裏教授地理與文學等科。注重下列的原理。

一歷史。敎授歷史的大同原理。應注重國內經濟政治的發達。與世界各國經濟政治發達的關係。

一歷史科。應早日起始其教法。應注意世界的範圍。與包括促進世界親善的原理。如無偏的決斷。公道。國家與個人的協力。與敬重等類。

二地理。世界的幸福。是倚賴各國人民了解他國社會的情形。政府的組織。與國家理想。使各國人民。了解他國社會政府與國家。爲教授地理的大同原則。地理教法。應包括促進萬國親善的原理。如互相倚賴友愛與明白等類。

三文學。文學能起發人類公道與親善的理想。無限。其敎法包含世界親善的原理。是敬愛禮儀無私服務眞實等。

四當今社會對於後世的責任。今日的社會。是明日社會的看護人。故明日社會的命運。是倚今日社會的指導。敎育事業。是永久的。吾人處於今日社會的地位。當以教育改造世界的命運。與後世社會的幸福。

▲研究問題。何種理想與趣問。在今日教育中。應遺傳於後世。及何者爲最妥善的方法。得使此遺傳有效。

▲特別會議決案。很多國家。已實行切實的工作。在學校內。以國民親善的課本。敎人友愛。來實行促進各國友誼計畫。應當根據此項已成的教育基礎。

四 分題目 萬國親善日

欲謀世界大同理想。有永久的效果。而不妨害。無論何人的權理與思想。必須有規定的方法。去改良現世社會的心理。與引起各國注意世界大同的利益。

▲研究問題。能否在年歷上選擇一日。定爲世界親善日。每逢該日。全球五百萬教員。得特別注意於世界公道友愛與和平的精神。

▲特別會議決案。(一)五月十八日爲世界和平會的鼻祖。海牙和會的第一個開幕日。故該日最宜研究世界公道與友愛的理想。(二)每逢該日。各國學校對於學童。當述海牙和會的歷史。與此後謀求世界和平的企圖。並演唱本國與萬國歌樂與戲劇。藉表是日萬國親善之精神。(未完)

新聞紙的紀念日

(五千號紀念小說)

二等當選 趙雖語

當他們家中舉行一個最大慶賀典禮的時候。全城的人都爲之哄動了。他們感到這是一個古今所罕見的事蹟。於是都到那裏觀望去了……這盛宴正開的時候。光榮得不可一世了。查家的人。蹌蹌濟濟。聚於一堂。眞是他們第一次。他們都以爲這天可以作他們家庭成立的一個紀念日了。

查敏極力徵求大家給他送一點很好的東西。那個很可以形容出他們這個新奇的盛景來。可是過去一個整天。紀念的物品。都收得堆了起來。那都是一些很值錢的物件。金的。玉的。紬的。緞的。五光十彩。散漫一庭。眞是加倍使人喜好。

然而在查敏的心裏。並不滿足一些。現在他對那些死寂的表面上的紋飾。是毫無情感的。

他卻願把這紀念日播揚在一般青年界的耳鼓裏。那正像新聞紙上的宣傳一般。使人人都領畧到兩句話。那就是『人類自心的覺悟。就是人類最高的理想。』

沒到十天之後。老年人眞正的珍貴的紀念品出來了。那完全是老年人自已的創作。也就是他宏大天才的顯露。他把自己所有的經過。作爲一篇小說的題材了。他很柔和的作成了一篇誠懇的言詞。那種言詞正是他思想的結晶。也就是他對於青年界的最大的一個供獻。……

他急於把他發表的。他就尋找機會。當他撿閱報紙的時候。他忽然看起一張盛京時報的附張上。載有徵求小說一則。他仔細看了一遍。那原是報紙的五千號紀念日徵文。他心裏立刻得到安慰了。他想那篇小說。原不過是他自己的一個紀念品。如果把這篇紀念品作爲徵求紀念的一個紀念。那一定更加有生機了。而且他這篇小說正可在新聞紙的紀念日那天發表。那正可以使他的學說。在社會上展佈開來。而且他的這篇作品。得以和一般青年界人相觸的時候。只好以那日爲始了。那麼。這新聞紙的紀念日。也就是他的紀念日了。他的好希望正在目前呢！……他於是很快的提起了筆。把那篇小說添上了一個題目。一共七個字。『新聞紙的紀念日』就即刻加上了封皮。投進郵局去了。

當發表的那一天。一般青年人一定都爲之驚奇了。然而對於這小說卻未免有點恍惚。究竟說不到這是誰的自撰？……（已完）

一九二三。六。八。於新民附小。

別錄

日華學會事業概要 (續)

四川農業專門學校學生等諸團體之來宿。至全年末。該會將佔用事務所一部居屋之東京割烹學校。選出修繕擴張以爲宿泊室。更設備寢具及其他要具。以供隨時渡日視察教育技藝及其他之各團體。到京宿泊之用。完成之後。本年北京高等師範學生。及全農科大學生等團體均來宿於此。出外視察。非常滿足。對於同會之厚意甚感謝之。又非團體之少數視察者亦準其便宜宿泊。如今春奉中華民國黎大總統之命來日。陳述中國一般對於日本對華文化事業之希望之朱念祖陳延齡二氏及中國學術團體中最有力而更有日本留學生五百名以上之會員之中華學藝社總幹事兼上海商務印書館編輯長之鄭貞文氏等。皆來下榻於此。於視察上提出莫大之便宜。表謝意而歸國。茲將宿泊人名目數揭之如次。

事務所宿泊人員及日數表

宿泊者別	目的	員數	日數
北京女高師	修學旅行	二〇	二〇
廣東高師	仝	二八	一五
四川農專	仝	二二	一八
朱念祖	視察教育交涉庚子賠款問題	一	八二
陳延齡	仝	一	六五
鄭貞文	教育視察	一	一四
北京高師	修學旅行	二七	一五
北京農大	仝	一一	一八
合計		一〇二	二四七

五、娛樂室之新設及出入人員 居住外國當感寂寞。此節大凡旅外之人皆所容易首肯者也。治之之道。惟在娛樂是又一般人士之所共認。該學會有鑒及此。大正十二年一月。將現在神田區仲猿樂町十五番地之事務所。改修閣樓下之一室。設球台一及乒乓球台一。以供留學生娛樂之用。至此學生等於中華基督教青年會外。更得娛樂室一處。於旅情之慰藉。不無小補。因而學生之出入者日衆。費用之規定與中華青年會同。額極其低廉。開始以來。入塲之人員如左數 (未完)

廣告

●青島 上海行 ▲榊丸(滿鐵航路船) 八月十一日正午 ▲長平丸(西京丸代船) 八月七日正午
●天津行 ▲天潮丸 八月十日下午九時 ▲濟通丸 八月十一日正午
●安東行 ▲天潮丸 八月十四日 ▲天潮丸 八月廿五日後二時
●龍口行(往復共旅)(順寄港) ▲龍平丸 八月八日正午
●大阪神戶行 ▲長順丸 八月十二日
●營口行 ▲長順丸 八月日

大連汽船株式會社 電話(代表)(番號)四一八五番

監部通吾妻橋 專屬荷客取扱店 ㊀丸一商會 電話 四二六四 五八八八番

〇〇投標廣告
查本局翻修十一緯路(即大西邊門外大馬路)計畫書規定妥協有願承包工程者務於舊曆六月二十六日午前九時來局領取工程書估定價額於七月初四日一律來局投標愼勿自誤此布 商埠局啓

聲明作廢
敝行於去歲陽歷七月念二日由大連發來藥品一件引換証(即提貨單)三四號同奉天日發來藥品一件引換證八九一號共兩紙不意途中均失除由鄭站具保將貨領出外無論該證落於中外人手概作廢紙特此聲明 遼源縣昌洋行謹啓

四平街共和洋行緊要聲明廣告
四平街共和洋行行員華人王化民因者辦事不利今由八月一號完全開除嗣後王化民凡與各界辦理無論各等事項及商號之交往此後均與敝行無涉故特此聲明廣告登報週知

大昌煤局 本溪湖塊煤 撫煤 電話日二〇九番 中二四二號

東三省謙和龍油公司經售寗波如生廠各種罐筍廣告
寗波如生廠精製油燜清汁各鮮筍爲吃素之好友旅行之良伴此筍清潔淨素鮮嫩可口當此夏令各界避暑進香長途旅行如能備作路菜實於衛生非常有益內地風俗不同衛生尙乏講求食物各異如果備帶此筍佐餐助興飯量自必增加何愁無下箸處乎又將此筍饋贈國外友朋遠方親戚或送在校學友以及應時禮品等無不人人歡迎矣每聽大洋四角批發另議再者廠製罐頭清汁鮮毛筍每聽大號七角二號四角又清汁鮮竹筍清汁鮮冬筍每聽四角各筍色澤滋味與新出土時無異凡大小酒樓飯莊調製葷素餚饌無不鮮美適宜請嘗試之若購原箱批價特別各大埠均由謙和分部代售以便就近接洽特此佈告
營口老爺閣西宏利厚院內 謙和總公司啓

各埠經售處
奉天大北關外興隆勝內 奚潤三君
長春美孚行內 徐樹棠君
哈爾濱道外太古行內 王菊堂君
成吉祥內 楊子橋君
鐵嶺美孚行內 謝慕度君
安東聚寶街雙合棧內 呂福順君
大連伊勢町成吉祥內 林月庭君
錦州北門內錦德昶 曹越安君
仝啓

山西會館定期選舉之通告
啓者本堂事會公同議定本年八月十二日舊歷七月初一日午刻在城裡長安寺院內招集全体同鄉開會選舉正副會長並經呈蒙瀋陽縣公署批准並允屆時派員蒞會監視在案查同鄉中在本城確有住址可尋者即遣專人前往調查註册按人數之多少發給入塲券其無住址可尋者即請于本月陽歷選擧初九初十十一等日即舊歷廿七八九等日至長安寺向本會館設立之籌備處報告註册領取入塲券以便屆時到會換票選擧切勿遲誤是所盼禱但報名者如現無正當職業時須有同鄉商號一或家長二人之介紹再者此次選擧關係甚重萬望全体同鄉恪遵縣署迭次批令之意和衷共濟秉公選擧會務前途實利賴之此啓 山西會館事會啓

恭頌五常縣第四保衛附團視察員杜公宏鰲之德政
本縣保衛附團自去歲組織以來雖告淺立奈民風不開一切進行諸多窒礙槍械支配公費種種措欵無不棘手加之鄕情幼稚更難整頓即欲綏辦而地處邊陲山林稠密胡匪屢爲擾害若不認眞整頓保甲則地方公安何堪設想幸我縣長有鑒及斯揀派素有經驗老成練達之杜公宏鰲委爲第四附團視察員自杜公到保視察以來每按各隊破腹沉舟演說開誠佈公講道并按保甲手續除伍之紀律編成十保其保甲目丁共計三百餘名皆武裝齊整而竟未滿匝月如此之完備均賴杜公舌蔽唇焦循循善誘此安全無以爲報謹誌報端以張杜公之德政
五常縣太平山鎭紳農 宋兆麟 葛秀峯 蔣德貴 王文良 高祿 劉子厚 王贊林 王雨亭 史萬選 杜振邦 陳國棟 高桂 等仝啓

請看官民合謀奪產之大黑幕
爲清丈局林總辦與沈保身合謀奪產違法欺民宣布社會公鑒事原北京裕王府在奉天遼中縣王秀台有莊地一項計一千六七百畝早年派石青山充莊頭經理差租宣統二年王府派包衣達張海恩清查莊產查得石青山將莊地盜典一空即報京府至民國三年王府諭令張海恩斥革莊頭將莊地清理丈放同時並咨已奉天民政長轉飭該縣知事助同辦理當時典佃戶出價領地者計領去七百餘畝餘九百餘畝之典佃戶以無力承領甘願退典退請領領典價王府當時備價贖回典契四十六張並取得各退典佃人押結以防後日糾葛所有贖回之地由王府直接經管更無莊佃關係王府旋因籌欵經中議價壹萬五千圓典該地與敝人耕種民國四年清丈局成立民國六年王府地交局丈放敝人當據在莊歸莊在佃歸佃之義以現典現佃資格備價自請丈局領出繳費領照更名納課及今七八年矣何圖現有沈保身者自恃與清丈林總辦有舊無端飛禍設計奪產勾合佃長蘇等假舊佃戶代表名義誣控王府違章撤佃敝人冒名承領冀爭地得利朋分所有官面文章清丈局林總辦從中辦理省公署批令清丈局秉公詳查具報核辦後該局飭遼台收價員王文岐查覆王當查訊敝人及現地戶沈明信地果誰有沈保身是否陳佃沈謂該地前係王府的現已放給張廣泰我現租種張廣泰的一年納租一千五百元沈保身新舊佃戶一概不是此地彼並未曾種過一壠言後出有切結敝人亦當據先典後買情形出結具覆此時林總辦身任局長不憚違法竟敢將沈明信之切結選換捏押更文改謂沈保身是多年陳佃之語旋即據此憑空假結硬行謬斷此地宜歸舊佃沈保身承領將案交縣追繳單照以遂夙計是 [illegible]
受欺人張廣泰謹具

新鼎豐南貨舖遷移廣告
敬啓者本號在奉天省城督軍署大街開設二十餘年現已遷移至大北門裡官銀號對門並已於陰歷六月十六日開張爲廣招徠起見無論各種南貨細點心洋廣貨化妝品以及男女鞋帽等一律減價二星期並爲酬顧主之雅意特行贈彩三千張贈品從豐張張有彩務請賜顧諸君及執有敝號取貨憑票者移至大北門裡敝號無任歡迎恐未週知特此登報聲明
招募特約店希望者速來面議

四洮鐵路工程局廣告
本路自鄭家屯至洮南之新綫現在鋪軌工程已達太平川定於陽歷八月一號即(陰歷六月十九日起)由鄭家屯至太平川間每日開行之工程列車臨時附掛旅客載運整車零担貨物包裹等項以便行旅茲將鄭太間停車賣票各站站名列後 鄭家屯 臥虎屯 前甸 茂林 三林 衙門台 金山 豐庫 太平川 特此通告

哈爾濱東三省總銀行啓事
啓者敝行開辦時發行之兌換券流通已久券面漸有污損者殊不足以壯觀瞻亟須抽換新券以昭愼重茲由美國鈔票公司新印十元五元一元三種兌換券此種新券定於八月一日起發行與舊券一律通用爲此通知即希公鑒 哈爾濱東三省總銀行啓

恭頌衛隊三旅騎兵十五團中校團附賈大人文奇德政
竊民係福陵後辛家溝住戶張永才於舊曆六月十九日午後三鐘許陡來胡匪三十餘名由民後角門闖入搶去俄槍兩支八音手槍壹支並子彈金銀首飾衣服無數臨行代去張永才人票一名其弟張永珍乘隙跑到福陵街三旅旅部正值旅長蘇在院跪求救命旅長立派團附賈大人同四連長代隊往剿當日跟至自家林子地方與匪接仗彼悍匪三十七八名之多見我兵二十餘名用力反攻甚急幸賈大人於槍林彈雨之中愼不顧身親冒矢石伏地猛剿至三小時之久匪力不支越山而逃時値天黑無月舉掌不見且山深林密恐被匪暗算聚隊野宿是役也我兵分毫未傷一匪膽寒仲彈乘隊衝逃次日黎明即跟追至彭家樓子新屯子蓮花池仲官屯馮道子溝柳蒿屯木匠屯等處匪見跟追緊急陸續漫散僅剩二十余匪恐被擊獲方將張永才人票一名西沙嶺燒鍋人票三名同時釋放是我弟兄活於今日全賴我團附賈大人之力也無可達報謹登報端以代結草啣環也 登報人辛家溝張永才永恩鳴謝

八王寺 啤酒 汽水 品質佳良 價格從廉 家公久許 (技師德國人) 總批售處

奉天加茂町九番地 三喜商會 電話七四番

中外要電

攝閣促請國會大選（八日發 北京專電）

攝政內閣以其攝政期限即將屆滿現已促請國會早日選舉總統

保安隊之積極活動（八日發 北京專電）

爲防危險份子歟　抑防軍隊不穩歟

王承斌電致王懷慶云多數危險份子確由奉天潛入京津務請注意等語是以北京保安隊現已開始活動對于列車內及旅館之取締異常嚴重

又電云自六日早以來京師各城門均配有保安隊三四十名想爲城外軍隊因欠餉問題有形勢不穩之說而以防備萬一

張維鏞來津之內幕（八日發 天津專電）

直隸派方面所傳之消息

據直隸派傳出消息云全國商聯會長張維鏞私行來津面謁黎元洪告以擬在上海藉名爲改正關稅問題開各省商會聯合會以謀顛覆直隸派之旨並藉以敦勸黎氏南下且送致盤費五千元旋于昨日乘輪回滬

外團將送臨案牒文（八日發 北京專電）

聞外交團領袖葡國公使准于明日由北戴河回京所以外交團關于臨城案之對華牒文日內即當交付外交部

川人反對借款築路（八日發 上海專電）

旅滬蜀人之有志者對于陳某爲建築重慶成都間道路擬以重慶某公司爲担保品向某外國公司秘大借款之說發表其反對之主張曰此項借款確爲直隸派充作軍費我等斷然反對云云

觀測日俄正式交涉（八日發 東京專電）

此間觀測日俄正式交涉當俟加拉漢氏行抵北京向日本公使館正式提議後即行開始

內田外相擬謁攝政（八日發 東京專電）

捧呈日俄交涉議事錄

內田外相擬日內拜謁攝政殿下於西那須野捧呈日俄預備交涉議事要錄及經過說明書並將關于該交涉委曲奏陳然後由外務省聲明日本政府之態度

越氏行期或將展緩（八日發 東京專電）

越飛氏定于十日回國是以本日派遣其秘書拜訪加藤首相致告別詞旋經加藤首相亦派遣秘書官覆詞告別

又電越飛氏今早突患狹心症容態危殆不容樂觀其離京或將延期

日英赴琴會之代表（八日發 東京專電）

今秋九月在琴諾亞開會之國際聯盟總會日本側赴會者爲駐法石井大使及駐比安達公使英國側爲羅巴多謝西爾卿及薩島多卿

人民哀悼哈大總統（六日發 紐約來電）

裝載哈定大總統遺屍之專車因在該路人烟稠密城鎮停車時前往致敬表示哀悼者人數過多在途中有所延宕致不能按照原訂時間開到京城芝加哥車站兩旁人民擁擠異常致使該地情形發生一種危險各大城鎮之警察不敷維持治安之用祇得另行招來衛隊多名以維秩序鐵路人員當時亦發命令飭該專車經過各城鎮時緩行以免意外之險專車行至芝加哥以西時即有飛機一隊均以黑布裝飾飛翔空中並擲下紙花若干表示致敬專車出入芝城時均由該隊飛機保護城鎮內各街衢均以黑布裝飾以表哀悼之意又芝加哥六日電運送哈總統遺櫬之專車現經開越密士西比河於是西部之行程業已畢瞭該車所過各省爭相致敬哈總統而愛島華省尤表敬重全體停止工作所越之要路肅靜旁立者數千人哈總統之老封翁亦登車

又華盛頓六日電此間現正完全籌備一切以便迎接哈定大總統之遺屍現由各處前來此間致敬與觀禮者以千計專車開到京城時途中係由軍隊保衛直達數里之遙以免發意外之險

古新總統政策大要（六日發 華府來電）

新大總統古列齊現擬召集各黨首領及摯友等開一會議討論國家一切重要問題古氏之大政方針雖俟哈總統葬埋後方能公佈但古氏現擬關於最關重要之問題先行擬訂哈總統之政策大體日後仍須置諸實行現在閣員亦擬不加更動古氏業經聲明就職後當與共和黨通力合作進行國事國內問題現已提出討論者計有三項（一）預料煤工罷工風潮（二）麥價跌落問題（三）海上禁酒問題國外問題亦有數項最關重要者則爲歐洲區域問題古氏之政策哈氏出殯事畢即行公佈嗣後國事即當按照該項政策進行

德國發行臨時輔幣（六日發 伯林來電）

德政府因鑒於佔領地法軍迭次收沒德國公私款項故責成各大工廠及各地縣署有發行臨時輔幣之權以便維持工人生活及救濟佔領地財政恐慌

俄少數黨宣告解散（五日發 莫斯科來電）

俄國少數黨正式宣告解散逃亡國外少數頑固分子認少數黨之解散係受多數黨壓迫所致並藉此宣傳種種謠言少數黨爲辯明眞象起見特向各國無產階級宣言聲明少數黨之解散純屬出諸黨員之心願並因事實上多數黨乃依革命正當途徑前進不容少數黨不改正以往之謬誤成見與多數黨共同合作試以喬治亞論當該國在少數黨治下時純憑英德軍官之指使惹起內戰將喬治亞化爲反革命之巢穴及乎多數黨代少數黨掌喬治亞政權國外侵略遂以消滅國內經濟農務交通教育衛生均次第振興即此已足使少數黨覺悟等語此項宣言係由少數黨最老黨員簽字發表

新總統古氏之通告（五日發 華府來電）

古列齊總統發出通告聲稱現國家失一才智明達之政客而美國人民失一誠實輔仁之益友當其生平對於社會莫不以促進美國最良利益而謀各市民安寧爲職志又稱其自處又特具溫良友愛之精神至于人格可稱循循善誘凡與接近者竟成爲摯友又國務卿修斯奉總統指令發出通告云行政機關于星期二日下午一體停止辦公

西班牙銀行業近況（四日發 倫敦來電）

西班牙銀行業秩序紊亂因各銀行辦事人員要求增薪同盟罷工又西班牙京城同日電威斯派司特銀行乃五大銀行之一因受恫嚇現已關閉其他兩銀行亦已暫停營業各銀行以罷工人員若不退出同盟會決不復用據稱該同盟會乃受共產黨指揮都城業已發生暴動當即捕獲二十人西班牙政府現正討論一種暫停兌現之辦法因銀行營業稍形紊亂

英決還威海衛

（北京八日專電）威海衛交涉現經決定還付中國

美將開省長會

（紐約六日來電）原訂六月舉行之美國南部之商務大會現已改於九月實行各省省長之會議本訂於本月哈定總統回返京城後舉行以便籌備一切現因商務大會關係及各省前途已有省長多人擬向古大總統召集會議庶可籌備一切重要事宜

增設高師計劃

（東京八日專電）文部省擬以四百萬圓之豫算增設高師四處

葡國新選總統

（葡京六日來電）國會以一百二十一票選舉現駐倫敦之森赫台西拉業將斯爲共和國總統

津派擬借日欵

（天津八日專電）津派擬將青島官地押借日欵

愛蘭發生擾亂

（倫敦六日來電）愛爾蘭勞動黨赴工黨會議之都伯林代表抵滿辛會場時有擾亂之事發生羣衆譟擁入會所而未能代表有遭毒打者示威之人口呼釋放罪犯拉金速起等語警察無彈壓之能力

時事要聞

合肥對時局之重要談話

段合肥對於時局之表示。其大略已見昨報天津專電。茲經本報特派員將晤見合肥時之談話。以快函見告。謂際此時局混沌中。內閣殘廢。國會分裂。各方備戰消息。既時有所聞。最近保定會議結果。亦不出兵與欵之二字。至關於救國具體辦法。則消息沉寂。渺無所聞。記者日昨往謁段合肥。叩其對於時局之意見。合肥頗滔滔雄辯。暢所欲言。茲紀錄當時問答之詞如左。

（記者問）此次政變以來。國人對公之態度及言論。異常注意。而公頗持消極。且不欲正式有所表示。何也。

（合肥答）余對於此次政變之前提。不欲多所討論。惟聞國會中人。能以主持正義。整飭紀綱相號召。則極表欽敬。至余個人年來息影津門。參究佛典。萬象皆空。無心問世。顧余非絕對忘情於國家者。以中國之大。人才之衆。必有能負建國裁亂之重任者。又何必自我爲之也。譬如有一巨室於此。余處其中。設見子弟輩偶有毀瓦畫墁之行爲。余何必過問。若棟折榱崩。有焚屋滅門之慘。余又安能忍而終古耶。余之國家觀念。如是而已。証諸佛說。則普度衆生。我佛宏願。四果阿羅漢尙有自了之譏。余既崇奉三寶。何敢爲佛門罪人。即入地獄。佛所不辭。而余又何敢以獨善其身爲樂耶。

（問）現狀之壞。無從維持。革新之局。自以制度與人才並重爲前提。而現在黨派紛歧。意見雜糅。將來改善之策。宜出何途。

（答）民國十二年來政變相尋。其最大原因。在於以一黨一派壟斷政權。同時排斥異己。使之無參加活動之餘地。余意在共和政制之下。又當艱難締造之初。凡百國人。皆宜負建國之責。現在收拾時局。惟有以全國人才爲一單位。通力合作。以謀建設。茍能忠愛國家者。皆爲政友。皆可共事。又何有黨派之判也。

（問）內爭經年。財政破產。土匪橫行。各友邦對華政策。有主張共同管理說者。臨城一案。益予外人以口實。將來維持國際地位。轉移共管趨勢。其道何由。

（答）國必自侮而後人侮之。此常理也。凡屬國民。一聞共管之說。無不同聲反對。此常情也。余亦反對共管之一人。然余以爲其事仍不外反求諸己而已。一臨城案未了。而第二臨城案發生。原有外債。無法整理。更思借入新債。或舉國有鐵道。奉諸外人。飲鴆止渴。遑恤我後。如是則共管之論調必日高。茍能一致對內。於最短期間。舉一切召侮之亂象而掃除之。則各友邦決不願執共管之說。因之而失我國民之好感也。

（問）統一之方法何如。

（答）曩者余因貫徹參戰案。曾主用兵。然當時假武力爲排除障碍之具。固未嘗以武力謀統一也。今日時異勢殊。更無對外關係。猶欲指餘唾以張武力統一之幟。毋乃夢夢。此誠不知度德量力。徒逞私意以自快耳。若明知武力爲不可能。而乃一意殘賊生靈。厚植權勢。則宜其服上刑矣。自今以後。各方應有澈底之覺悟。捐除私見。推誠相與。以憲法立統一之基礎。以協議謀憲法之實施。統一固可期也。

（問）裁兵爲國民總意所要求。亦爲各邦所希望。究竟先裁兵而後統一乎。抑統一後始議裁兵乎。

（答）裁兵自爲統一後第一大政。惟此事首重計畫。例如中山之工兵政策其一也。此外則屯墾畜牧。皆可消納閒散而使之生產。吾國未墾之其實之土約占全國五分之二。爲國家無量之富源。不特與利實邊已也。尤者。則在確立新軍制。使現役軍官。任用有法。甄用有度。退伍有給。以現有兵士之數計之。但能缺額不補。自可分期收束。則兵不裁而自裁矣。

（問）統一後之建設方案如何。

（答）此次統一之局。既以憲法宣布開其先。建設方案。當然照憲法實施爲總綱。然憲法之所以能固國本定民志者。尤在尊重省自治。吾國之省。在歷史上根蒂甚深。國民已習爲固然。自國體改爲共和以後。民治思想。一日千里。國民心理。已羣趨於省自治之一途。若必集權中央。事事代爲之謀。徵論鞭長莫及。勢有未能。即云可能。而以中央代以之謀。終不若各省自爲謀之利害密切。心志齊壹耳。故欲謀建設。當以推行省自治爲始基。凡百設施。自無不迎刃而解矣。

財長問題有決定消息

▲攝政當局擬先發表張岱杉

現在政局之難關。惟在財政。苟財長問題有辦法。則其他問題無不隨之而解決。現在財長一席。因王叔魯不能上台。張岱杉之呼聲極高。惟現在財政困難。已達極點。苟張氏上台。則各方面只負責有人。必全來索欵。而急須發放之軍警費。尤不能不儘先籌撥。張氏非有數百萬現欵。決難應付此難關。若無現欵登台。勢必難於應付。故張氏對於財長一席雖願效勞。然非籌得現欵。亦不敢即日登台。聞七日攝政院方面。擬將張氏之財長命。即日發表。一面仍任張氏在津籌款。不即就職。在張氏未就職以前。任命張延譚以鹽務署長代部。俟張氏籌得現款後即登台。並聞張岱杉日前已派人與張直卿方面接洽。至洛陽方面對于張氏。雖有種種傳說。皆係造容氣之言。蓋現在財政既困至如此地步。不論何人。皆不願登台。欲求一負責之人不可得。尚何有對人問題發生乎。故對于張氏之財長。欲洛陽通電贊成。固屬不能。然亦不致反對。當以默認之態度對之。況吳使近對中央之設施。概未說話。單單對此問題置喙。益不屑爲也云。

又據天津方面消息。張岱杉雖仍在考慮期間。觀其近與財閥及銀行界連日接洽。似已決定要幹。至次長一席決用朱作舟。因其善於奔走。此次歲費軍警費大部分爲朱氏所經手。上海造幣廠名義取得之印花。業已拍賣一空。爲直隸省銀行所得。曹錕亦大得其意。故次長非朱不可。

歲費發給後之議員觀

▲津滬議員同京領歲費者數十人

抵滬議員因爲經濟狀況之不佳。已不乏灰心因而返京者。約計在三十餘人。如台幹楨。張樹桐。蔡復靈等十六人及馬鍾秀。博爾和德。巴圖塔旺拉布坦。車林端。魯布賈速堯。項翊。黃象熙等是也。議員既多數抱拿錢主義。其返京當然只爲領取歲費。故四日發歲費時。竟有五百三十六人。較之前此調查。已多數十人。是不能不歸功於親領歲費之規定也。此外又聞由天津歸京到院補領歲費者參議院計有七人。衆議院計有十五人。即日由滬北上者。尚有浙江議員袁榮叟等數人。由此可見某方果肯一味給錢花。議員亦甚易與耳。

至民八分子當政變以後。在京在津。曾無一人對合作懷疑。曾無一人發生異議。予爲民二。亦係民六。民八。且護法府職。較爲鮮明。且往來者皆係民八分子。耳目並無若何問題之聞見。予之主張。組織政府。在破壞之中。希望從速建設。一有辦法。固不愁集合之不足法定數。至六八則敢斷言不成問題。甚願各方對此有相當之諒解。聞褚輔成報告七月十四行集會式之經過並對於調劑六八。有所討論後。各議員卒以同人到滬之數。既日以加多。急須有機關以資聯絡。因決定一面暫假湖南議員俱樂部。設由京南下議員接洽辦事之總樞。一面另覓相當房屋。作該機關永久所址。覓妥後。即行遷入。至七時乃散會。又聞褚輔成章士釗田桐潘大道王有蘭呂志伊等八十八人。昨發出請柬遍邀滬上各團體領袖。於七日午刻。假座五洲旅社宴會云。

財部停薪人員之示威運動

▲議事廳開會集商　▲李科長驟遭毆擊

新被停薪之財政部顧問行走任事等人員。以部無總長。不能下令停薪爲理由。不承認七月三十日部務會議之結果。業組同仁會共同行動。業誌報端。前日（五日）旁晚在江西會館集會討論一次。業主張積極回回權利。如難達目的。將以武力解決。昨日午前。所有顧行任人員。又聚集財部議事廳上開會議。議決應即質問次長張競仁。適張未曾到部。乃改往質問司會科科長李某。李又未在部。衆謂此事由於司會科長所發動。非嚴與交涉不可。遂離部直至李科長寓中。當面質問。仍不得要領。衆以生活關係。怒從心起。遂將李某毆打一頓。事既鬧大。未知如何解決。不過會議之時。所傳亦在顧行任人員內之名票蔣君稼。言菊朋等。則並未到場。至有否馬弁及斷餐走卒在內。則無從辨識云。

葉恭綽救濟粵省財政計劃

▲交涉關餘……推行新稅……發行紙幣

北京大陸通信社云。粵訊。葉恭綽自奉命長財後。對於粵省財政。正籌救濟之法。聞現着手進行者有數端。

（一）交涉關餘　關於撥交關餘問題。經葉與伍朝樞向外交團方面提出交涉。請將關餘逕交與南方政府接收。以免助成北方軍閥之搗亂。惟外交團尚未允照撥。葉氏昨宴會各國領事　有所接洽。務將此事辦到。

（二）發行紙幣　葉氏回粵之初。即擬用紙幣政策。以爲金融之助。其法係聯合廣東銀團。組織銀行。代理金庫。惟各銀行以省行紙幣未有維持方法以前。暫緩籌議。事遂中止。現聞又擬合辦華洋銀行。由該銀行代政府發行紙幣二百萬。尚在進行中。未經發表。

（三）推行新稅　日前葉氏在大本營政務會議提議征收營業稅。業經議決。由財廳佈告實行。此外並擬征收奢侈稅。如筵席捐之類。以求上利於國。而下不病民。除此三項之外。對於舉借外債。亦在籌議中。擬將廣三鐵路作抵。借入二千萬。至於從前陳席儒所訂之借約。則認爲損失太大。決意取銷云。

臧致平電何護軍使

臧致平致上海何護軍使支電云。上月儉日敵艦四艘率運船小輪多隻。滿載陸戰隊。由金門攻廈。此處防兵祇共一營。當擇要分防。並防砲台禦敵。艷日九時海容應瑞闖入口內。截劫小輪民舟分載隊伍以同瑞九兩艦載陸戰隊前後夾攻。幾番猛撲。均被我軍擊退。兵單勢急。勉支四晝夜之久。本日早漳州援兵始到。但隔海不能聯屬。午十一時在嵩嶼砲擊敵艦。砲台亦發砲助攻敵艦。均受傷。一在五通擊沉小輪二隻。逃往鼓浪嶼後面。藉租界爲護符。冬日早九時伺隙遁出。探悉尚在金門。欲糾合粵艦再圖反攻。我處已添生力軍數營。砲兩連。砲台加員監督。台官內容俟另詳報。防務較有把握。現在士氣振奮。請紓厪系。致即支印。

王承斌果擔任疏通奉浙耶

保定會議。對於奉浙問題。曾大加討論。僉謂非從根本解決。使奉浙兩方不再折台不可。故決定先事疏通。由直省長王承斌託孫烈臣疏通奉張。並由王派他人南下。疏通浙盧。若疏通無效時。再謀其他對付云。

風聲鶴唳之京師

▲保曹來京……暗殺黨入都　▲各城門暗施戒嚴

時局醞釀。日處嚴重。驚人消息。亦因之而愈多。七日晚得各通信社報告。頗有數條較爲嚴重。而又無法以證明其虛實者。茲姑列述於下。以待質證。（一）國聞通信社。謂保曹有將於七日來京說。至其來京之任務。大約爲內閣問題。惟遍向各方探詢。雖同有此項傳聞。而均難證實其說。（二）民國通信社云。連日外間盛傳有反直派人潛來北京。意圖暗殺政局中重要人物。以致人言頗爲浮動。近兩日來。軍警當局。極爲注意。已派出暗探多人。嚴密偵察。對於各旅館客店。稽查尤嚴。藉以消弭隱患云。又得兩種消息。謂東西車站自昨早八點起。各增京師保安一二隊四十名。又謂前晚由保定開到三列車。不知運載何物云。

又訊攝政內閣。對於財長一席。洩洩沓沓。迄未定妥。以致軍警餉銀。無人負責。而軍警等。正在窮急之中。詎向與軍警交易之糧店商家等。因賒出之債。久不償還。故已陸續聲明。無力往下賒墊。而且催索欠債不已。遂使軍警更形焦急。茲於八日聞駐屯郊外之某軍隊。下級官與兵士等。於日前六號。有積極索餉之表示。並有極憤慨的態度。事爲軍警當局聞知。頗有驚駭之色。除令該軍。中上軍官。剴切曉以大義。勸衆少安勿燥。靜候向政府催索餉銀外。然以不穩的消息。迭有報告。因恐一班組莽軍人。聽信奸人鼓惑。有暴烈舉動。故此即於是日。在各城門內。及城上。如派保安警察隊。二十餘名。協同提署游緝隊兵。嚴重把守城門。監查可疑者。不准進城。並將西直門啓閉時間。亦略有變更。以昭謹慎。至於各城墻缺口處之防務。尤爲增重。就最近前兩日夜間狀況言之。實已暗行戒嚴矣。但此等傳聞無論是否果有其事。抑係奸人散佈之謠言。然而究屬一種不祥之兆。甚望攝閣諸公。與軍警當局。要速籌款項。趕放軍警欠餉。方爲治本之策。否則無論如何嚴防。若久不放餉。殊覺可憂。未悉政府當局。與軍警長官。於治標治本。何所擇取。然我京都市民。亦宜急速設法。督促官府。中求生活也。

又一消息云。軍警當局。因聞某軍隊。憤慨欠餉久不開放。而兩院議員。反得三十萬巨欵歲費。故以伊等。日夜服務之勞苦。每月所得之區區數元餉銀。反不如日以搗亂爲事之議員爲重。因此不堪再枵腹從公。故有齊隊進城索餉之議。因恐某軍果出此舉。勢必影響城內治安。茲爲預防計。已發出子彈。支配各區隊軍警等佩帶。以備不虞。但所發子彈。每名軍警僅止一粒云。

洛吳接洽林虎

洛吳於日前派兩湖巡閱使署參謀王某來京。轉道南下。赴粵向林虎接洽。此事外方知者絕鮮。王某到京。亦未向他方接洽。即匆匆首途。所負使命之眞相。殊屬不易探索。惟林軍在粵。勢力並不偉大。粵東閩南。形勢尤形混沌。林氏恐亦不易發展。吳氏獨派專員向之接洽。頗可令尋人味。吳氏此舉。否擬是貫澈武力。或趨向和平。吾人不敢臆斷也。

顏駿人就職之有待

財政現象。糾紛已極。政府設立財政整理會。並任顏駿人氏爲會長。頗具有澈底清理之決心。並期成立一整頓全盤財政之具體方案。恢復對內對外之信用。以免外人共管之漸。惟聞顏氏以經費等項。諸費周章。故就職日期。尚須稍待。又此次設會。爲求達眞正整理財政之目的起見。對於用人一項。章程規訂頗嚴。純取專門人材主義云。

林長民致國會同人書（續）

修改大總統選舉法。大總統選舉會另組軍人不得當選。應參加地方議會及各職業團體。

二。改造全部憲法。重行起草。限期提出大會。其綱要如下。

（甲）省自定省憲法中央政府選定爲聯省政府。

（乙）國權一章大致可採現草案。及此次各團協商之件。

（丙）關於軍事之規定可用現草案。

（丁）生計教育兩章可用現草案。

（戊）憲法解釋權應屬最高法院。

（己）國務員應於國會中議席。或規定議員得兼國務員。

（庚）自由保障各條應更有確切之規定。

（辛）國會解散權不必限制。與不信任投票對等規定。

三、設臨時中央行政委員會。委員五人或七人。由國會選舉。執行政務。至大總統選出之日解職。

四、大總統選舉會於民國十三年十月十日以前三個月內組織之。選舉大總統副總統。

五、設裁兵委員會。以軍政財政上富有經驗。負重望。有實力者組織之。以中央行政委員一人爲委員長。

六、尅期由國會制定中央行政委員會及裁兵委員會組織法。

七、組織內閣。以負重望通達中外治體之人當之。秉國會之方針。國會爲之後盾。（未完）

北京命令

▲陶得志馬玉懷馮猷琬均授爲陸軍少將趙金城陳有珍繆慶善申振剛均加陸軍少將銜此令▲胡翔林張性均曾給二等文虎章沈寶昌晉給三等文虎章朱振儀夏宗翰均給予四等文虎章藍光策于青雲安樹珊均晉給四等文虎章此令▲簡野松太郎給予三等文虎章此令

（八月七日）

金對小洋　前場　後場
大連鈔　前場　後場
大連　當限　九月限
大豆　當限　八月限
大連　當限　八月限
大阪　綿　軍人　双童
長春　大豆先物（銀建）　院內物（石）　前場寄付
高粱　前場寄付
四平街取引所　錢鈔　近限　遠限
大連　營口　長春　奉天

天氣　南或東風雨後[illegible]

479

双美人牌香皂

經驗四十餘年更又加意研究用最新之良法所製造之香皂也決不侵皮膚眞天下之優品也

請用双美人牌香皂 就皮膚嬌嫩增鮮潤

請用双美人牌香皂 就皮膚顯自然之優美

請用双美人牌香皂 就皮膚上永留可愛的香味兒

化粧次序 双美人牌香皂 双美人牌洗臉粉 双美人牌雪花膏 双美人牌花粉 円刷子 水刷子 洋手巾 双美人牌頰胭脂 双美人牌刷花粉 美人

赤玉牌葡萄酒

赤玉牌葡萄酒 於健胃補血興奮強壯之效力至爲顯著 一般治療上誠不欲之滋養料也 近來各藥局多採用此酒 代藥其效力之偉大 醫界無不盡知 加釀造法之精良味美 並富於滋養婦人小兒無 不適口 並能防老衰增精力 効果之大有非他種可比類者

扶陽固本丸

此丸係補天氏大醫士新發明純採雄獸之腎牡禽之髓珠珀之英花草之精用化學法提鍊修合爲丸有水火相濟之功陰陽相生之妙性質王道功效甚速誠不可思議屢蒙歐美各醫學博士推獎故與市井牟利之渡馬物者實有霄壤之別無論老年少年所患陰虛陽萎之症多年不愈速服此丸俟其藥性達到暫發陽道蘊蓄丹田陰陽鼓盪琴瑟調和復能壯筋骨補氣血添精鎖髓返老還童如常服此劑雖夜禦數女精神不倦不愧扶陽之秘寶補身之良藥也。主治先天不足後天戕伐。命門火衰水火不濟。色慾過度腰膝痠軟。下元虛弱夢遺滑精。年老氣弱陽萎不舉。情竇早開陽莖短小。交媾不歡臨房畏縮。精竅不固交不耐久。腎精衰敗交不受孕。氣血兩虧耳鳴目眩。手淫過甚精敗陽痿。百體委頓精神恍惚。服法每服五丸每天早晚空肚用白開水送下價目每盒現大洋十元雙料每盒現大洋二十元。新到婦科聖藥「月圓」此藥專治婦女身體虛弱面黃肌瘦經水不調經來腹痛等症每盒現大洋二元〇外埠函購各藥一律另加郵費

奉天省城內金銀庫胡同省長公署東首崔氏瓣香廬藥房獨家出售

痰

咳由痰生痰消咳止故止咳必先消痰此理人盡知之試問痰何以消靈的消痰藥品係何種則人皆茫然突僕體弱患咳多年消痰無法恐久咳成癆遂不惜金錢日課消痰之藥凡流行海上及普通治痰者莫不購服其如服藥雖夥痰咳益甚咳愈甚則痰愈增日廢飲食而夜不安眠神疲力乏骨瘦如柴癆象已成勢極可怖嗣後購得崔氏監製半夏麴與照仿單日夕服之以覘其效孰意吞服未幾忽思睡睡醒咳止而思飲即痰亦不梗即續購半夏一打服未罄而痰若失由是咳竟止體亦健於今三年痰咳斂跡屢製半夏可謂海內止咳消痰之無上聖品也爰述大略以介紹患痰咳者〇直隸鶴務處王品山謹啓〇奉天瓣香廬藥房錄登

價目 每大盒現大洋二元四角 每打小盒現大洋十二元二角 ▲試服盒現大洋二角 ▲大盒加倍

遺精聖葯 媧皇補天丹

精者人身性命之根源凡人未交媾之時精皆涵於血中及至交媾慾火動極周身流行之血至命門而變爲精乃人身至寶何等慎重若有妄泄或幼年懵懂手淫遺精或見色流精未交先泄或交不久精薄精清此外亦有勞心太過相火妄動以致遺精者本主人得祖傳秘方之功用神妙之藥[illegible]專治各種遺精等症[illegible]每瓶現大洋二元每料五瓶[illegible]

化痔

痔瘡之種類甚繁有牝痔牡痔腸痔之分又有痔色痔血痔氣痔之別究其患痔之原因大都濕熱下注醉飽行房陰虧熱甚房勞過度以致筋脈橫解精氣脫泄成瘰成塊或癢或痛患者爲痔膿血淋漓管長數寸黃水紫血脫肛疼痛者爲漏本主人得家傳秘法虔製此丹無論新痔舊痔內痔外漏結核成管脫肛流血痛徹心肺速將此丹用白開水送服一丸每日三次縱使數十年極重極危之症連服一料亦可斷根不發百試百驗每瓶現大洋一元每料五瓶現大洋四元▲另有雙料化痔丹功效尤速每兩瓶現大洋二元八角每料六瓶現大洋七元〇如日久成管另製包愈瘻痔去管消痔雙料每瓶現大洋二元每料每盒現大洋一元內服外擦見效更速

上海人壽醫藥室餘年氏秘製

珍珠鏡面散
沈製羊脂珠粉鏡面散專治男女老幼面上雀斑粉刺烟容酒刺紅瘰類雙料每瓶現洋五角單料每瓶現洋兩角半

沈製生髮膠
男女老幼脫髮禿頂包可重生新髮黃白能轉烏黑大瓶現洋五角小瓶兩角半

美國閣威爾勃腎生製 奶香白玉粉
閨女界可代粉用滿面芬香每包一角

上海實羅製藥公司 湯森氏最新發明美容奇藥
生毛髮藥水
此藥效驗神奇生髮極速凡病後產後血虛髮枯之禿頂去及脫之髮可擦而重生黑髮均奇藥每瓶大洋一元每打十元

專治雀斑 愈斑光面水
此藥專治雀斑汗斑母斑及癬等症有神效搽之數星期即可退盡令人面如鏡光之美容家要藥也每瓶現洋一元

專治酒刺面皰藥水
此藥專治粉刺酒風赤鼻等症只將藥水搽患處夜過即見效能重者再搽即愈消痕滅跡誠靈藥也每瓶現大洋一元

美容奇藥皮膚白色素
此藥能令肌膚潔白細膩專治男女老幼面上諸般不美之症塗擦此散立見奇功眞神妙無比也每瓶現大洋一元

哈爾濱道外五道街口 福壽堂精製人人樂仙膏神效

劉義山小兒內人肖像 登報鳴謝良醫 仙膏奇效

貼癒內人經血不調腹痛鼠瘡瘰癧數年諸病全癒產兒出保證福壽堂鈞鑒敬啟者內人患經血不調腹痛鼠瘡瘰癧數年不生產服百藥無效幸貼人人樂仙膏一貼至十四天將腹內瘀血白帶均貼下各病全癒前年十月初二日敬內人產生小兒登報鳴謝良醫介紹同病者貼仙膏病早癒 北十六道街路西八百門牌双合盛主任劉義山出 保證聲告婦人患經不調赤白帶下千血病可怕錯投醫治妄費金錢自誤生命貼仙膏保病痊癒保受孕生產嬰兒無病長命家庭之幸仙膏貼男女腰腿肚疼奇效如神

大貼大洋六元 中貼大洋三元 小貼大洋二元 小小貼大洋一元

夫婦人以血爲主
凡婦人患經血不調赤白帶下腹痛病行經赶前錯後永不孕缺子可怕〇如貼人人樂仙膏一貼保十四天內將婦女肚內瘀血痰寒白帶病塊貼下經血調和身體各病痊癒保管生產小兒

專貼魚口膏
專貼魚口便毒貼膏當時止痛七天保好永不再犯一貼大洋三元保好不犯

花柳消毒丸
專治花柳各症小便膿破血毒不淨各症清血解毒不犯一盒二元去毒種子無病

三達止淋丸
專治五淋白濁寒火臟淋服者止痛止淋百發百中一盒大洋一元勉使夫妻受大害

小兒化痞膏
專治小兒肚內痞疾病塊凡小兒患痞疾病身熱唇干肚大貼膏保好現大洋五元

小兒驚風散
世傳成方十種無論如何難治病搭保好 專治嬰兒出貼風病百發百中一付大洋一元本堂特成方神效

鼠瘡瘰癧膏
專貼鼠瘡瘰癧神效一貼三元保好 哈濱福壽堂經售函購郵費不加

哈爾濱道外福壽堂總發行 電話一百六十號

北京段氏仙丹

經售處 營口元勝川

咳嗽去根藥 一付定價大洋一角

痔瘡去根藥 專治內外痔瘡漏神効 一付保去根大洋五元

鼠瘡瘰癧膏

吉林 純記

[illegible]

本堂以經之許可上售家信藥蓋圖效 有來取全章

克林士大醫生精製

聖藥強腎 大力強腎丸 補腎增精 保固添精髓

青島 九洲大藥房

哈爾濱道外福壽堂經售函講郵費不加

大醫生肖古海像出 保證

登報鳴謝良醫

警告男子破身太早患虧腎腰痛可…

不足二十三歲破身太早患見色滑精

大藥九洲房鈞鑒敬因不足二十三歲結婚破身太早患虧腎腰背常痛見色滑精身體瘦弱日夜咳嗽不止身不能動轉九死不保一生服中西各種補藥無一效幸買強腎丸一打服至二瓶諸病痊癒續服一月身肨較前加重六磅幸得強腎丸造福登報鳴謝良醫介紹同病者服強腎丸病早愈是幸 敘住青島三馬路西十號古海士出保 敘服大力強腎丸一月身肨加重六磅

價目 一瓶大洋一元五角一百廿丸 一打大洋十五元 六打大洋七十元 均有經售無處購買洋交郵局滙哈爾濱道外交福壽堂總經處 班回件萬無致誤 凡患虧腎腰痛見色滑精病可怕可治 哈爾濱道外總經售處 電話一百六十號

婦人膏
專治婦人睡乳乳瘡 一盒大洋一元

奉天郵軍署…泰和藥房 頭道… 德發齋 燒鍋小北關大德堂

小腸疝氣丸一付一元保好不犯

神效痢疾散專治紅白痢疾肚疼一付保好現大洋三角

招聘經售家各城鎮商家如欲經售各種…哈爾濱福壽堂… 今堂吉林二道… 營口五洲大藥房 撫南和勝泉 東門裡大合堂 長春四馬路 交洋良好機會莫失

線 鐵路 綫

[illegible]

槍砲火藥 批發 天和公司

奉天小西關大街第四區…廿七號(公益公司院內) 電話一百八十九號

東三省新聞

▲奉　天▼

○姜超六銜命南下

張總司令對於時局雖表示其極鎭靜之態度然暗中亦有所活動茲因反對直派之各方面屢次派員來奉聯絡不得不有所週旋特於前（七日）晚派整理處副監姜超六乘南滿車赴連轉赴上海與各方接洽一切藉資表決對於時局絕對的方針惟姜氏此行頗守秘密是以外間鮮有知者

○萬旅長電告亂黨擾邊

駐滿洲里陸軍第十五旅長萬福麟於八日電告保安總司令略謂有拉克爾舒發現俄蒙勾合亂黨一千五百餘人擾亂邊地當派騎兵步兵三營前往剿擊五日擒捷計斃黨匪百餘名餘均潰散出境

前奉當局之命赴天津上海浙江等處與各方面有所接洽現已竣事於八日回奉報告一切云

○郭旅長赴昌校閱

第六旅旅長郭松齡日前（六日）隨帶差弁等乘南滿車北赴鐵嶺昌圖等處舉行夏季校閱據軍界消息該旅長業於七日將駐該處劉團長所部之軍隊校閱竣事旋即赴昌圖校閱駐紮紅頂山之軍隊已來電報告總司令部備査云

○新任總領事蒞奉有期

新任駐奉日總領事船津辰一郎氏日前由滬起程北來已誌報端茲聞該總領事當于十日正午抵大連滯留兩三日訪問旅大各要人接洽一切豫定于十三日抵奉履新云

○兩部員過奉北上

昨八日有外交部科員陳慧生與財政部科員李某由京奉早車聯袂到奉當即換乘南滿車北上赴哈據該路人云該二員之任務與收回東路地畝處頗有關係云

○張師長公畢回防

二十七師軍隊駐紮錦縣彰武一帶以因邊防師長張作相前因要公必須面謁張司令頃陳核辦來省有日現邊防緊要不敢久留遂於月之七日晚車回防去矣

○添編新旅不易成

張總司令計畫添編步騎四旅所有軍費由趙氏兄弟負担已誌本報茲聞新旅編制雖然有着但招募兵士日無應者是以新旅編制一時恐難成立云

○達將軍過奉西上

前者來華視察臨城匪案之美國陸軍少將達爾資孫將軍於上旬赴吉林哈爾賓等處參觀一切茲於昨八日由北歸來至奉少憩旋即乘京奉車西上係赴秦皇島云

○代議士遄返大連

此次由中國南方各省視察來奉之日本憲政會代議士永井柳太郎氏於昨日（八日）下午晉謁張總司令分誌本報茲該代議士在司令部晚餐後即赴公會堂由早稻田大學校校友會發起之歡迎會旋於晚十一時半乘南滿急行車遄返大連云

○陳司令校閱歸來

東三省憲兵司令陳興亞前爲考察吉黑憲兵成績起見特行前往檢閱茲已事竣遂于月之八日由長春回奉云

○市政所計畫商區

市政公所已將居住工業二區核定分誌昨報茲據續聞該所現將城內大街定爲商業區預定計畫凡臨街市面均須一律建築三層樓房以壯觀瞻茲正核議照行種種云

○擾柳股匪之近訊

上月二十八日蹂躪柳河縣之大宗股匪茲據某機關接到快訊該匪現分三股竄去一股向南逃竄一股竄過東江韓境一股繞道臨江竄入吉界但所派剿捕之軍隊現仍追蹤搜剿云

○滿洲簡保之成績

日本關東廳管內之簡易生命保險其在滿洲之成績頗佳茲聞七月中所新訂之保險契約共爲一千六百八十二個保險金則爲三十五萬九千百四十六元自開始以來總計三萬二千百三十五個金額則爲七百五十二萬二千百八十九元據經理人謂至本年年底須計可超過三萬個以上云

○王省長注意理財

王岷源省長審計奉天省庫充裕若不趁此時機整理儲積將來如有大宗需用恐慮拮据乃擬定開源節流理財計劃數十項俟呈總司令核決即當次第施行云

○保甲所被搶詳情

城北三台子保甲所日前被匪搶去大槍九枝已誌報端茲聞是日各甲丁均在屋內睡熟匪等由墻上跳進堵於屋內未容甲丁活動搶刧一空臨行時將甲丁軍衣皆行剝去並一褲不留事後甲所以據實呈報未免丟臉只得揑報甲丁出外被搶云

○尹參謀回奉覆命

東三省保安司令部上校參謀尹曉嗣

國光人瑞

王永盛　年歲 八十一　現住所 復縣西關　原籍 同上

○兩處長因公西上

副官處長俞沐灃與稽查處長楊寶山於昨八日上午同乘京奉車前往高山子據聞係奉當道之命赴該處視察軍隊防剿胡匪之情形並慰問軍隊於溽暑中剿匪之勞苦以壯士氣公畢即當返奉云

○財政廳塡發聯票

財政廳因發給各縣之聯票往往有缺少張數未曾蓋印之弊茲特爲愼重計凡各縣領到聯票之時即行查明出具並無少張落印之保證以免再有錯

○安義縣視學對調

義縣縣視事王榮林現經謝演蒼廳長調令調任安東縣視學遺缺即以安東縣視學蘇廷槐轉任双方現正提辦交接云

○令呈報講演成績

教育廳謝廳長頃特通令各縣令呈報講演所講演成績內容分講演課程聽講人數時間增減及是否收效各種其有未經成立之各縣即責成教育公所速即設立以補教育之不逮云

○水利局預防水患

水利局因日來連朝大雨河水增漲所關水道不免有水大沖毀之虞並恐水溢淹沒他人禾稼是以派河務股人員每日分赴水閘並沿河等處查勘修治以期防患於未然云

○警廳提前收車捐

警察廳對於人力車車捐向於每月十日令由各署經收本月乃提前辦理昨七八兩日各人力車夫即暫停止營業紛向各該管署靜候驗上月之捐照繳本月之捐款聞此項提前用意恐被新成立之某機關攫去云

謀前請手續云

○張統領撤換營副

駐防洮南游擊隊統領張海鵬因所部第三營營副王慶三辦事不力當即撤差遺缺候查該營連長郭崇塤以提升現已呈請當軸加給委任云

○張科員赴滿測量

東三省測量局科員張子雲因奉楊局長之命於八日帶同班員七名前往滿洲里採其任務係測繪該處地圖以備應用一俟測畢即行回奉云

○李會辦請假回錦

全省清丈局會辦李樹滋頃因家有要事必須回籍辦理一切故特向總辦林成秀督辦王明宇請短假數日業經照准李氏遂於月之九日乘京奉車回錦州原籍云

○參觀團事畢遄返

吉林所組織之教育參觀團計男女教員四十餘名乘暑假之便來奉參觀茲已竣事該一行等遂于月之八日乘南滿車轉道回吉云

○郵局長請假照准

奉省城四平街郵局局長張善亭任職有年因久未回籍省視是以特向總局請假兩月已經總局卜局長照准張氏現正整備行裝不日回籍云

○截止發軍官旅費

張總司令爲体恤收容之軍官佐特于四日每名發給旅費大洋十元暫令回里聽候委用惟尚有未領者副官處于八日通告凡未領旅費者於九日晚三時以前到部具領逾時即行截止以資結束云

○附小學教員更替

第一師範附屬小學之教員李心一應樹人徐文淑張序倫等品學兼優不

夏雲

暫借崎嶇非戴石　空偷峻嶮豈生松

東省未來之軍事設施

張總司令年來整軍經武。尤稱實力。以期貫徹其排除障碍。實行和平統一之志願。溯自十月杪迄本月間迭開軍政大會。表決對於奉吉黑三省軍事上未來之設施。探錄如下（一）三省軍隊。一律以旅改師。以便軍心一致。易於統御。近頃外間傳言張學良所部之第二旅。擴充爲師。及奉直戰前汲金純所部之二十八師。行將恢復。即其見端。（一）三省軍餉。設法節減。其辦法將衣食住歸公。每月酌給餉銀若干。既能節省。又可養贍。實行之期。當在本年下半期。（一）分配三省邊區駐防軍隊。以專責成。而固邊圉。（一）更動三省中級軍官。以資統御相宜。惟是節一行。不學無術之軍官。當在淘汰之列。（一）編制三省模範旅。由各師旅挑選富於軍事學識之軍官佐士兵。另設一獨立旅。藉以爲各軍之模範。（一）擴充三省憲兵額。以資管東各軍。整飭風紀（一）擴充航空事業。以便組織航空隊。（一）擴充無線電隊。以資靈通消息。（一）擴充探照燈隊。以利夜間行軍作戰。（一）設立三省陸軍中小學校。以便使程度低下之軍官補習。並造就新進軍事人材。（一）設立軍醫學校。以資造就軍醫人材。（一）設立教授管理。軍需倉庫之機關。以便熟習管理軍需物品方法。而免損失。（一）省城八關附郭各鄉鎭建築軍營。既可免軍人滋事。復可肅清匪患。保護閭閻。以上各節。乃係大客。聞其原定計劃。共有四十餘項云。

實行整頓銅元辦法

省城銅元充斥。價格低落。紙幣稀少。商民交困。雖經當局查禁私運販賣。迨至近日。銅元價益形低落。貨物價日見增漲。米珠柴桂。病商殃民。是以當局於前昨兩日。以嚴厲手段對付錢莊。清查揭賣。其詳情已誌九日本報。茲聞當局除查禁販賣外。並飭總商會於八日傳知各關商號。即日起限制使用銅元。以五角爲率。所有存儲銅元數目。限日呈報。以便換給銅元票。各關商會。尤恐傳單語焉不詳。各派會董。帶同會勇。按戶告以限制原委。並將存有銅元若干。登入册內。令該商加蓋圖章。以証明銅元確數。籌備兌換紙幣。今晨（九日）警察陶廳景潛廳長。亦發出緊急布告。限制使用銅元以五角爲率。如有多數。可交由商會兌換紙幣。設有販賣。一經查覺。即行拏辦。經此番整之結果。金融當可平穩矣。

駐哈領事團抗議收回東路地畝問題

據哈爾濱八日專電云。關于中東路租借地移管問題。中國側前因係國領事之警告。暫行中止活動。自六日以來。又開始新活動。是以關係國領事。即開緊急會議。旋于七日開各國領事團會議。結果決定。到底要求中國側反省。於本日由各國領事提出同文之抗議書。並以領事團之決議。向北京外交團正式提議。至昨日中國實業團代表數名。訪問關係國領事。並云我等爲欲使本問題由地方上解決計。即當極力奔走。故請領事團將本問題照會北京外交團一事。暫且延緩等語。關係國領事對此集會協議之結果。決定以中國官憲之中止新行動爲條件。與以同意。並監視中國側之態度。又哈埠同日專電云。駐哈日本山內總領事。昨日訪問現在滯哈中之張烈臣將軍。關于中東鐵路租借地問題。彼此交換意見。並對于中國側之行動。與以種種好意的忠告。結果中國側已大有所反省。即日停止中東路派遣員。並容納實業團之建議。決定今明兩日。將所有行動。一律停止。

南滿路北行線之水災

據公主嶺通訊云。范家屯大屯間及大屯孟家屯間水災之結果。火車不能通行。現正在修復工事中。各火車均在公主嶺驛。中止運轉。七日夜該驛大呈混雜。旅客之大多數。在驛下車。以俟鐵路之復舊。就中外國旅客。全部歸還奉天。水害區域。約六里。鐵橋堤防鐵路均被沖壞。復舊至爲困難。自八日午後十時廿分出發奉天之列車後。旅客至此。當以徒步連絡。然鐵路雖開始連絡。夜間通行。恐不可能。因火車不通之結果。范家屯以北之寄遞郵便。亦從而不可能。爲此大連遞郵局及奉天郵便局。均各派遣員吏於該方面。現正在講求善後策中。又據某處接長春電云。孟家屯大屯間之水害區域。約及一哩。綫路沖失。約四十間。絕不留一塊之土壤。漬水奔騰。渾如江海。貨車二輛機關車一輛。在此中顛覆。光景頗形慘澹。迄八日晚。當可徒步通行。至火車之聯絡通行。尚須在四五日以後。

奉當局對於江浙戰機之表示

江浙二省軍事當局。因系統不同。日前大有枕戈以待之形勢。昨聞奉當局對於該二省之戰機問題。曾與左右有所表示。略謂江浙二省。不戰則已。如果開戰。而附于二派之各省。必有繼起響應者。南北各省。必由是而益臻混亂。統一局面。勢必相去愈遠。斯眞國人疾首痛心事也。吾東三省當此勵行自治時期。對于江浙之動亂。無論如何。決不加入。藉養元氣。但將來倘或內亂不已。尋至招亡國之外患。余亦惟不得已。議隨國人之後。出而轉換局面。惟力視事。以從事於和平云云。由斯以觀。可知奉當局對於今後之時局。並非不聞不問。專守門戶。不過因機會尚未成熟故耳。

○清道將歸市政說

警察廳原設有清道隊三區分爲東部中部西部由隊長督率清道夫驅清道車拉運礦物茲得警界消息謂市政公所業已成立此項衛生機關將移歸市政公所管轄本期內警廳預算已定不至變動年底或即實行歸併云

○東北大學招書記

東北大學現爲擴充校務計擬添繕寫講義之書記數名月薪由二十元至三十元定於本月十八日實行考試有願應考者須先期到校報名云

○稽察處兒居喬遷

平康里稽察處原設在新平康第三衙茲新平康悉已遷徙房改民宅稽察處無設此之必要是以該處現在舊平康找定房屋日內遷移云

○郝醫官克盡厥職

瀋陽第一監獄醫官郝俊峯畢業於某醫科大學學識經驗均極宏富自就任該獄醫官後夙勤夕惕不怠慢每日至病間各號診視對待病犯異常親切如遇老幼婦人等除妥予醫療外並好言勸慰俾得靜養因之一般囚犯罔不交口稱頌云

▲撫　順▼

○村民聚衆破壞軌道

八日午前八時許古城子郭村居民數十名來襲該村接續地之煤坑露天堀在運煤軌道上堆積石塊以致發生機關車顚覆之事件茲聞釀事之原因該村一帶已被撫順煤坑所收買詎今次事件之主魁者爲劉萬德（前有數犯）當古城子露天堀區域內村落被撤去時除領取自己家屋撤去權利料金外並擅自奪取他人所屬家屋且擬在與露天堀區域爲障碍之地點新設家屋煤坑所員早已探悉此項計劃不許建築是以劉某煽動附近住民相約每人給與一元尙有爲直接行動者給

▲大　連▼

○川口事務長出巡

關東廳川口事務總長自就任以來熱心從公整頓政務茲聞該總長爲視察滿鐵沿綫之狀態定于十二日啓程北上巡察各地方情形以資參考云

○前任司令官回國

前任旅順要塞司令官種子田氏於十三日搭輪回國云

○回教總會已成立

本埠回教寺院建設委員會組織回教徒總會聞其內幕極爲嚴整訂會章十二條並選舉會長及議長等每星期五招集教友會議一次頗極其盛云

○北京郵局長來連

北京郵政局長黃浩川氏偕同謝德軒於八日抵連下榻大和旅館云

○電車乘客之擁擠

市內電車靈通無不稱便當此炎暑之際往老虎灘星個浦赴海濱避暑沐浴消遣者尤衆故而乘客擁擠不開據電鐵主任中村氏云前星期日（即五日）乘客衆多實行昇見查是日乘客總數七萬一千八百五十九名收入票金三千二百七十八元三角六分往星個浦老虎灘兩方乘客約有五千餘名

▲西　安▼

○擬實行抽丁辦法

西安縣城自夏初時經官紳辦理自衛所有挖壕築壘購置抬槍種種設施已誌本報近經梁縣長以夏防緊急之時應將一切防禦事項籌備妥切方爲有備無患于月三日經商會長金作聲王廷升城廂保長當約三保甲所稽查員張含九第一區長鄧育廷警察所派往之實巡官城內各商號城廂什百家長人在商務會內會議劃一戶口按戶抽丁以俾實行聯防云

○王股員視查鄉警

西安縣警察事務所行政股員王元之年少精明作事幹練以溫荆山警長對於境內警務力加整頓務期精益求精以重責任是以王股員于月之一日起躬往各鄉視查凡取締未爰之醫生查驗各區警察槍械之優劣完全警士有無缺額區巡官辦理夏防如何佈置調查戶口及協辦清鄉各種手續是否完善莫不認眞調查詳予指導云

▲西　豐▼

○吳知事創設醫院

西豐縣知事吳梅甕氏蒞職三載百廢俱興現爲注重人道起見擬創設官醫院一處現正物色醫學素優之士担任院長云

○才區長呈報戶籍

西豐縣東酢雙橋子第一區公所區長才英勒品學兼優作事敏捷蒞職兩月即將村屯歸併清查戶口業於七月終報縣列表（一）古洞村三百五十二戶（二）泉眼村三百卅四戶（三）河楊村二百九十六戶（四）烏龍村二百四十八戶（五）對面村二百六十八戶（六）機要村二百九十戶（七）雙橋村二百七十一戶（八）石人村二百九十五戶（九）平嶺村二百六十三戶（十）楡樹村二百七十五戶（十一）忠信村三百二十三戶（十二）大營村二百一十二戶（十三）醍龍村二百七十二戶共四千百六十七戶計男丁一萬五千四百八十六名女丁一萬二千六百三十四口如豐邑之八區長果能均如才君辦事認眞在本邑蒙福不淺矣

▲綏　中▼

○劉局長解款遄返

本邑常關稅局劉汲三局長辦理稅務非常認眞對待商民感情融洽以致稅收無不長徵七月份所收稅欵比較長徵一倍劉局長遂於本月初攜欵赴營呈繳海關監督公署並報告稅務一切事宜茲已公畢於日昨六日遄返本局云

▲雙　山▼

○商務會改選會長

本邑商會會長韋守誠君蒞任以來莞無振作終日竹戰不理會務各商號怨聲載道幸現在任期已滿日前七月二十八日在本會遵章改選並邀各機關首領參觀當即選定福源興執事任聚園君担任會長韋會長尙未交待即赴外城閒住任君決辭不就未知如何結果候訪再誌

▲大民屯▼

○各區長因公受累

省令施行區村制新民縣分爲八區每區設區長一員以期興利除弊解難排紛輔官治之不逮爲自治之先聲法良意美莫此爲甚但無米之炊巧婦難作其他各縣因難懸擱但就我新民縣而言自實行區村制以來迄今已半年之久觀其事務紛繁異常勞苦惟應備經費概未撥發所有伙食辦公等項均由各區長自行籌墊現聞各區長有墊款至四五百元之多者在家道殷實者尙可措辦而家道清貧者均行轉折告貸常此以往遺累難堪現下各區長欲罷不能進退維谷可惜良好之區村制將廢弛於無形之中矣

來件

交通救國論（續）

（葉恭綽撰）

所慮者無相當之提挈組織及試驗耳且吾亦非主張全國交通事業統歸商辦凡事必有其步驟特吾人若非醒覺急爲準備則雖千百載亦難有成誠哉今日交通破產之聲最烈之時乃爲喚醒吾人之最好機會也且吾人勿過駭於交通財務之現況以爲無可清理也交部虧累除移充政費之一部無可言外其他皆非投之於不生產者即如京綏路近以負債過鉅致起風潮京漢津浦亦以所欠料價無法清還路於極困其實無的欵而展造新線（由豐鎭達綏遠）增加設備（各路添購車輛皆屬至急）當然發生困難但的欵所以無者則以各方裁索項之故苟各方無此軌外行動則欠欵未始不能應付也故第一要義仍在確保特別會計之獨立及行政營業秩序之不亂苟此關守得住則一切積欠削難公平商權定一展緩確付之期且未始不可發行新債蓋上列二條件如能辦到則每年交通餘利其可信或將鹽關鹽二者而上之交通之進步無限關鹽且非其比也今試爲分別籌計假定以民九決算大數爲標準（民十事變太多不能爲準）各路營業淨盈實達四千萬元有零（郵電爲數無幾不列）除中有應支之借欵還本暨拘於契約不能自由使用外假定爲交部可支配其半數即有二千萬元倘試發行一種三千萬元之三年短期公債每年抽籤一次年息假定一分則第一年支出本息一千三百萬元路餘（此名爲僕所創所以示等於鹽餘關餘也）尙有七百萬元第二年支出本息一千二百萬元路餘尙有八百萬元第三年支出本息一千一百萬元路餘尙有九百萬元以路餘應付零星支出以公債所得歸還積欠之一部交通財務當頓形鬆動況依歷年路餘利增進之級數以後營業淨盈必不止四千萬元耶至未成之路資本應速行另籌已成之路暫時亦可不爲資本之支出（因設備已漸完善也）則經濟之周轉力必能活潑又何破產足慮之有今漏卮不塞而欲求辦法則雖聖哲無能爲力勿論吾國之交通收入即再加十倍如英美各國者亦不足以供揮霍也故根本辦法仍在能維持特別會計之獨立行政營業秩序之不亂與否此事絕對不若裁兵等之困難祇須交通機關權限爲相當之尊重便可辦到無須何等之預備亦無何等之後患宗旨一定立刻見功蓋其困難本非發生於交通事業之自身外感不來病即就癒故也特如何而後能令各方中止其橫暴之行動以維持特別會計之獨立及交通秩序之不亂此則涉於民國能否眞正改革之公共問題吾人而有救國之決心則此類緊要問題決無可以放任之理但視吾人之志力何如耳而要之在令一般人均知特別會計之必須獨立始也

第二在於外交者　吾國之交通事業至今已成世界上之問題不獨新銀團問題東清鐵路問題太平洋電線問題等已也（未完）

批　示

◎保安總司令部（八日）

▲武廷弼　呈懇請准予補投錄用由　批報名期限已逾多日所請補投未便照准

▲李馨如　呈領馮建棟郵金由　批應領該亡兵馮建棟郵金大洋五百元查案相符准予核發

◎省長公署（八日）

▲張志峯　呈建房設門勒令折開由　批商埠局查明核辦

▲劉益三　呈彭廷煥詐財欺民藉端勒孛由　批新民縣查明核辦具報

▲陳學功　呈恨會府地請令停丈由　批清丈局徹查核辦具報

▲魯希仁　呈遼中縣偏袒挪移縣道由　批遼中縣明白聲覆再奪

▲商有德　呈李告俊等盜賣國土請令縣懲辦由　批候縣核辦

▲景朝俊　呈爲折橋案再請行查以明眞相由　批海城縣查明核辦具報

◎財政廳（八日）

▲譚開基　呈在洮南遼源兩縣設立牲畜交易所以裕國課由　批純爲壟斷着不准行

◎教育廳（八日）

▲孫文憲　呈因故不能應畢業覆試由　批向第三高級中學懇請轉呈核辦

◎清丈局（八日）

▲譚益三　呈首報淤荒被阻未得承領請派員查勘由　批安東水利分局會縣訊結具報

▲張文　呈再陳原委仍懇減價由　批撫順縣陳催欵員迅即查明具報以憑核辦

◎水利局（八日）

▲賈士奎　呈地被水道佔用請勘丈發價由　批候派員查勘覆奪

▲孟振棠　呈自行籌欵修橋請局補助由　批候派員查勘呈奪

▲馬盛勳　呈橋樑沖毀請補助重修由　批派員查勘覆奪

冠蓋往來

▲兪恩桂（保安總司令部顧問）八月八日由奉赴高山子

▲李紫銘（四十四團機關槍連連附）八月八日由奉帶新兵二十名赴錦縣

▲楊寶山（督軍署稽查處長）八月八日由奉赴高山子

▲周榮廷（陸軍步兵十四旅軍需官）八月八日由奉赴新民縣

▲劉陞（第一師軍械處長）八月八日由北鎭縣來奉

▲楊春芳（騎兵二團團長）八月八日由巨流河來奉

本城銀

●奉天各地糧行市（八月九日）

大豆　大豆餅　青豆　[illegible]

●各地電報

八月十一日限奉換金　寄　付　一四·五一

八月十三日限鈔換金　寄　付　一〇·二八

奉天銀　現大洋每兩換小洋　[illegible]

省官銀號匯兌行市　本號現大洋　上海匯現銀　[illegible]

本報係奉天盛京時報在哈爾濱設立者。出版十有八年。宗旨正大。議論超卓。時爲中外人士[illegible]精神組織。純與盛京時報相同。

大北新報（日刊）

定價　大洋（全年六元五五　半年三元五）　一個月六角五　郵費在內　本埠每月五角零賣銅元三枚　如在大北新報與盛京時報一併購[illegible]

行市

糧市

白小豆	紅小豆	花豆	吉豆	合豆
二元一角〇分	二元〇角〇分	二元〇角〇分	二元七角〇分	一元七角〇分

稷子　糜子　粘子　穀子　稗子 …… 元九角五分 [illegible]

小米　江米　稻米　糜米　粘米 …… 一元四角〇分　四元四角〇分　一元八角〇分　二元九角〇分 [illegible]

鈔票　大洋票對小洋票　小洋票對大洋票　小銀元對小洋票　帖對小洋票 …… 五元二十角　四元八角〇分　四元〇角〇分　九元〇角〇分　六元〇角〇分 [illegible]

寄付　最低　最高　大價 …… 一四七五　一四七五　一四六六　一四六六

寄付　最低　最高　大價 …… 〇〇〇〇　二二二二　四四一三

金票　鈔票每元換小洋　天津匯大洋　北京匯大洋 …… 四元六角九分　五元〇角五分 [illegible]

關裡匯小洋　大洋券票匯本省各地不加匯金　元　角　分

（四頁）本報今後。即步履後塵。不偏不黨。一往直前。作東方之木鐸。四海之警鐘。是即本報。抱定亦移之宗旨也。

全年五元　但對於奉天盛京時報社以免交費直接定閱者

盛京時報社

本欄歡迎投稿

社會小說

小說　北京（一三四）

（儒丐著　禁轉載）

第十二章

既然官興發作。就應當想個必得的方法。或是投降歆仁。或是趕緊門路。雖然運動不上。保免也應當求人先容。通個關節。纔算道理。纔能作官。誰知他的老性質。依然不改。仍打算仗着胸中所學。和筆下力量在爲屋戰勝。他的思想。有多麼可憐。由此一點。可以斷定他一輩子仍是不會作官的。

不管怎麼每日用功。預備應考知事。利用這點閒空。且叙一叙褚維宗和田氏的事情。因爲他們的事情。若不正叙一番。看官也不能明白。褚維宗那里是個俗家。也不是內務部什麼科員科長。他正是廣化寺的方丈。名叫青山。北京有句俗話。說是在京和尚出外官。這兩等人。都是享盡人間幸福的。北京也有不少大寺。那個方丈。都是濶綽無比。享用過於王侯。他們不工不商。不知道由那里來得這些產業。他們除了窮奢極侈。結交官府。作出種種聲勢赫奕的事。背地裡暗養女人。敗壞佛門的事。那就不用說了。這青山既無學問。又無修持。不過仗着寺產雄厚。恣意胡爲。不知道造了多少孽了。可是在前清時代。人人頭上有條髮辮。俗俗還辨得出來。後來雖有許多剪髮的。俗人還不敢公然穿着俗家衣服出來。民國以後。強制剪髮。滿街都是禿頭。這青山便奇想天開。暗道。我若換一套時髦衣裳。打扮得政界中人的模樣。誰敢說我是和尚。便是走走逛逛。也不必拘泥。花天酒地。也可以任意而行。總比偷偷摸摸。快活多了。他這樣一想。這個的置了幾套俗家衣服。每日在熱鬧場中亂串。有一天在東安市場茶樓上。遇見田氏。就彷彿遇見五百年前的風流孽寃。險些動起凡心。要放風流解數。自此每天必到東安市場。田氏也正久饑思食。物色人物。他不但欲管肉慾。對於錢財上。更打算大々的下一網。可巧青山直追踪他。再說青山是個大方丈。臉上自然有一種酒肉和銅臭之色。能表示他是個濶老。再說衣履講究。儼然政界中的官僚。田氏一見。便知道這人可以仰爲外府的。未免對於他眼角留情。努出拆白黨的手投。青山那里經過這個。早已魂靈飛在半天。他明查暗訪。又和茶樓夥計打聽田氏是作什麼的。夥計說。不甚詳細。但是這樣的人。不是暗娼。也與暗娼相隔不遠。自要有錢。沒什麼難辦的。青山一聽。更覺心動。他回到廟中。只得向平日與他引港的王鐵嘴計較說。現在五族共和。男女平等。獨我們和尚。還不許娶妻。太不平等了。我也打算娶個老婆。開一個先例。你能幫我辦麼。（未完）

筆記

文藝叢考（續）（陶明濬）

詩說雜記十四

知夫作詩之道。詞意并重。且有時詞重於意。則平日所以研鍊乎詞者。自不可少。詞者詩之一種利器。必不可稍釋。如貨財然。平日積之。惟恐不多。一旦用之。依然不足。如兵將然。平日訓練。似乎已精。一旦用之。時虞撓敗。非有十分把握。則不可輕於一用。吾人所讀之詩。盈千累萬。所記藻語。騰踴紛綸。而一旦用之。則每乖舛錯戾。則亦如將兵者。不能部落驅策。雖多亦奚以爲哉。是可以悟矣。

至於人所易言。我寡言之。人所難言。我易言之。二語。亦爲治標之要法。尋常之人。皆喜爲詩。其功力未深。其用思不苦。而欲率志委和。情暢理融。是必不可得之數。必至浮辭蔓語。蕪累篇幅。雜而莫能理。穢而不可治。久之遂成一種窠臼。最俗不過。令人讀之。作嘔三日。此固人人之通病也。是名爲俗。詩既易犯。則其治之之法。尊非常務之急乎。大抵少年之人。其膽雖淺。其志則盛。及乎長艾。其識固堅。而神傷氣苶。兩種境界。均易入俗。不可不知。亦不可不治也。

人所易言。則言者必多。陳陳相因。安有淸新之味。雋逸之韵乎。故宜嚴加別擇。不可苟同。恐其相犯相襲。而腐敗腐舊也。人所難言。則此種境界。必太孤特。必不易到。如海上三山。風屢引回。可望不可即。則必有意外之大奇。吾能毫毫獨造。力求創獲。飛行絕迹。不躡尺土。安得而不絕俗乎。以之鑄思瀝辭。盤空勁語。庶幾有得矣。

別錄

▲論新詩（羽豐）

古人說詩以言志。我既不會作詩。所以有志也就不敢言了。但我嘗聽人說。詩是有韻的。若無韻。就不得謂之詩了。在我國文學上。歌。謠。詞。曲。賦……種種不一。都得叶韻。惟獨對於詩上更得講求。唐虞之世。首先有歌。就像南風歌。粲陶歌。八伯歌。卿雲歌。康衢歌……等等。沒有沒韻的。後世之詩。皆本着這箇爲鼻祖。但是聖人作歌而必要他有韻。也並不是故意爲難後人。不過是莫之爲而爲者。就是了。究竟因爲甚麼他。就叶韻。我是實在說不出的。自唐虞以降。到了姬周時代。文化燦然大備。而詩體盛。追宗周代之詩。純出古歌脫化來的。綜觀三百篇中。也沒有一篇不叶韻的。傳至漢魏之事。又本着三百篇。發見出一種五言古詩。四言古詩。也沒有不叶韻的。李唐以來。本着四五言古。又發見出五言絕句。七言絕句。七言律。五言律。七言古種種。詩的範圍越發的廣。而韻也就越發的限制了。由唐而宋。而元。而明。而清。這些年來。無論那箇大文豪。大詩家。是凡要作詩。沒有敢獨出心裁。另掀一格。把韻給去掉了。到現在我又看見一種新詩出世。每讀一過。覺得眞是琳琅佳作。但好可是好。他怎麼半不叶韻呢？要我這小見解看來。既然說是詩。既無論今詩。古詩。舊詩。新詩。都當叶韻。若無韻怎麼叫作詩呢？這也並不是人之强爲。純係天地間一種自然的妙用。就拿鄉間庸夫愚婦。孩提稚子。牧猪奴這些人們說罷。他們本是無靑無識。然而時常的也歌也詠。雖然是信口胡謅。却也叶韻。究竟誰叫他如此來？這就歸於聖人注重詩學的本意了。那沒新詩何獨不然？雖然說詩之格式有新有舊。而這個「詩」字。還有舊？或者說新詩是取法乎西文。然而我也曾見過西文詩。或長篇。或短篇也。沒有不叶西文韻的。我們既然取法乎西文。作那箇西文樣的詩。怎見得就不用若韻呢？若說以中文譯西文之詩。定不成韻。那箇固是自然。但譯詩與作詩不同。人家西人作詩。且求箇叶韻。咱們中國有詩以來。已竟數千百年了。怎就敢遽然把韻去掉呢？若說是作詩求叶韻。太限制人。並且因爲一箇韻脚。時常就把詩之眞意思弄走。然這是矯揉造作的說法。並非是詩之天然本意。更兼說中國的文章。體裁雖然不一。然而策自是策。論自論。議自議。序跋。銘。記。……自是序跋銘記……詩詞。歌賦……自是詩。詞。歌。賦……一類文章。一類作法。詩而不韻。那成什麼文章呢？若說是新詩這類文章。是新式作法。用不着叶韻。那沒說就把詩字去掉。簡直就名之曰「新話」「新語」「新句」「新說」「新文」「……等名目就得啦。准得叫作「新詩」。是甚麼意思呢？既然捨不得這個「詩」字。又偏說是詩。又偏不叶韻。那又是什麼意思呢？總而言之。依我這愚見看來。要於文章上一定下箇「詩」字。就得一定於這「韻」上講求下一子。一孔之見。不知詩家以爲然否？

著述

韓昌黎文集的研究（續）（瀋陽翟德新）

（六）昌黎的思想

其次就是服務的思想。因爲他在當時總算個大儒。所以自己也說「自命非凡。伊尹所謂先知覺後知。先覺覺後覺。昌黎在當世也就是先知先覺了。所以作師說。倡師道。柳子厚與韋中立書上說『獨韓愈奮不流俗。犯笑侮。收招後學。作師說。因抗顏而爲師。』昌黎也自認不諱。其師說曰『是故弟子不必不如師。師不必賢於弟子。聞道有先後術業有專攻。如是而已。』可見他爲人師。並不是自大。不過是覺着我比衆人先覺悟。所以願意自抱奮勇。做一個領路的人。這樣看來。昌黎的責任心是何等大呢！

品花

▲訪君燕記（六郎）

昨天海闊君來寓。邀我到西站公園看一看。西站公園。也沒什麼可看的不過一點黑土沒有。可散步便了。但是我們出門時。已然有六點多鐘。西站艶樂書寓。有位君燕姑娘。正等他看病。我們只得先到艶樂。君燕的歷史。我以前略聞一二。但是總沒見過面。所以也願訪訪他。他今年纔十八歲。但是他所作的事。使是三十八歲的人。也辦不到。他的聰明和胆量。天生的有不受羈勒的性質。但是他雖然聰明。他未免有點誤解自由。而且見地不甚高超。所以他的歷史。有許多不可道的。假使他若挨着好人。或受有良好教育。他眞是女界一個人才。可惜一失足成千古恨。所以有今日這個結果。我們到了他那里。是一間較寬大的屋子。壁上懸着幾幅書畫聯子。都是名人手筆。一到他的屋子。便知他是全院中一個脚色了。此時君燕正在床上斜臥着。搭着一條紅綾被窩。他以前的肌膚怎樣。我不知道。如今却是很瘦的。可是他的丰神。依舊很艶麗而嫵媚的。也因爲他有病。益覺得骨秀神淸。中國式的美人。多少須帶古病態。或者是因爲有病。轉益增其美。他已然不能下地應酬賓客。但是他在床上猶能頤使其他姊妹。有若侍婢。他談起話來。爽朗而有辯才。談鋒在蘇完仁以上。靑樓有此人才。花國爲之生色不少。海闊替他看完病。因爲天有雨意。我們只得興辭。西站公園。也不曾去得。到家時。已九點多鐘了。

●都門脂粉（續）

燕塵花影錄

花長庚。姑蘇產也。姑隸鴻暢。繼調迎僊。再而後則天喜。紅韶。大森。眉黛彎月。媚眼橫波。半面情妝。香含甄家之髻。三眠初起。春融楚宮之腰。肥似不足。瘦若有餘。雖無林逸之風。大有瀟洒之態。惟一對房侍。討厭得來。每見客至。便一屁股坐下。不動一動。好似東交民巷石獅子。延客暗有煩言。生涯因之減色。客語校書。可否另覓衛生娘姨。以投同好耳。

錦紅。粵產西林房出身。來京足有五年。遠視則姿態甚爲動人。近視則容貌不甚美麗。兩只跑腿。賽過粗棍。一個屁股。賽過圓井。惟洋勁米湯。加料滋味。貨眞價實。門莊出售。聞該妓床第工架。淺凸飾篷。合縱連橫。瞰之者莫不拜倒石榴裙下哉。

從前八埠有句話。自由花。花兒好。金鋼鑽。光頭亮。（龍泉自由花。聚美金鋼鑽。）兩株名花。竟然勁敵。聞自由花已從良。金鋼鑽由保來京。易名百花春。築香巢於大森。貌雖豐潤。性甚狡猾。其應酬手段。深染時髦姑娘氣派。出入汽車。大搭架子。一般延客。咸謂其花界大王香妃之流亞。據聞該妓與某部員李二。頗棄前嫌。復修舊好。另設私房。作爲雙方幽會地點云。

◈雜　報◈

△奉　天▽

鄉警獲匪

瀋陽縣西沙嶺警區奉萬淄川所長命令在西北各村屯搜剿匪類竟於北三台子緝獲胡匪三名（姓名未詳內一名曾任軍職）於七日解送軍法課訊辦

新兵赴錦

陸軍第四十四團機關槍連連附某前奉該團團長之命來奉招募新兵以資遞補缺額茲已募有二十名于月之八日帶赴錦縣去矣

遷地爲良

公民儲蓄會自組織以來即設在小南門裡利達公司內頃因辦事諸多不便乃賃妥大北門裡美孚行舊址修飾一新于八日遷入營業矣

窃賊何多

大東門裡各僻巷因警察保護有方商民頗稱安謐不知如何近頃該處時常發生窃賊除日前某公館被賊窃去金鐲一副衣服若干後前昨（七八）兩日又有該公館之東首不通行胡同內楊純厚堂書舖因其子新婚竟爲宵小垂涎連夜有穿靑衣之窃賊二名入巷撬門幸均爲楊某覺察致未被窃惟鄰近住戶咸皆不安望有維持治安責者注意及之

爭購猪尾

省市猪鬃馬尾現已成爲出口物產聞其價格猪鬃分三等上等每斤十二元有奇中等減半下等二元上下馬尾亦分三等上等每斤二十二三元中等十七八元下等十二二元購者多係外商動則批發數千斤至萬斤尙行爭購不已云

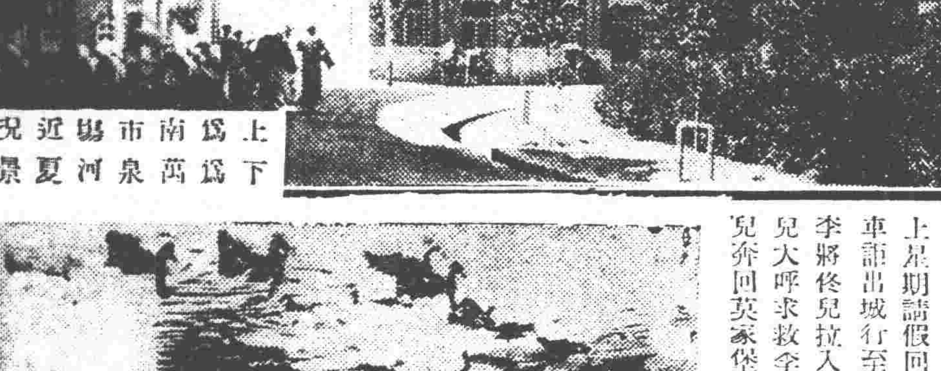

上爲南市場近況

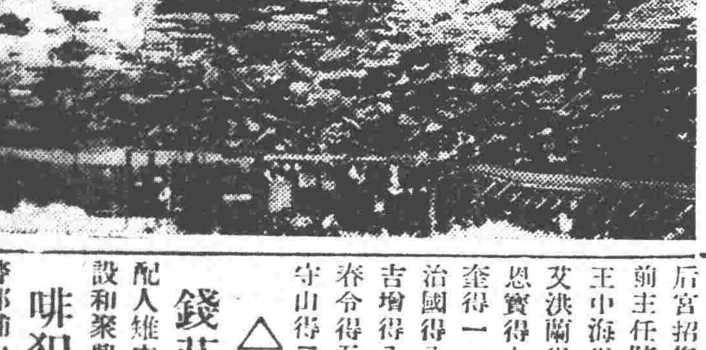

下爲萬泉河夏景

新潮飛沫

清宮大火與中國的美術品保管問題（吳夢非）

▲中國應該從速籌設國立美術博物館▲關心文化事業者應特別留意

淸宮此次大火統計燒去建福宮鸞儀亭德日新齋延春閣廣盛樓靜宜軒中正殿後佛樓秀雲亭會華殿等處共百數十間裏面所藏的奇珍異寶以及繪畫字跡彫刻等品一時不能詳悉僅就建築物一項論損失已在數百萬以上據大體的報告此次大火總有一千萬以上的損失至於這一次起火的原因現在雖然未經各方面證實大概總是太監平時盜竊國寶恐怕爲溥儀發覺所以設法下此銷燬滅跡的毒計？——這個事實想來大家都已知道了！不過我以爲我國的輿論上對於這件事好像太不注意些但輕輕下一句「聞者惜之」的口頭話就算完了其實此番的淸宮大火無論照美術界或文化運動方面說起來都有一樁很重要的事情很應該趁這個時候提出來討論一下現在姑且先把我個人所聯想到的大畧寫二條出來

一　中國的美術品大都爲貴族——尤其是從前的皇室——或富翁所古有平民無賞鑑的機會

二　貴族或富翁所祕藏的美術品難免不爲不肖子孫所蹧蹋更難免不遭盜竊火災蟲蛀等患

皇宮的建築以及皇宮裏面所保存的一切美術品在一國的文化史上必然占着很優越的地位而淸宮歷代所保藏的國寶到如今竟爲一般宦竪所蹧蹋這豈不是大大的可惜嗎想到這一層我們就應該顧慮到代表東方美術的中國美術品此後應該如何設法保管？要解決這個問題照列國的先例祇有希望政府速速籌設國立的美術博物館並且還要希望貴族或富豪所祕藏的美術品公開陳列使平民都有賞鑑的機會因爲美術品本來有公共的性質決不能任私人祕藏獨享其樂所以現在我們應該要求政府先就北京設立美術博物館把不論公私所有優秀的美術品一概保管起來如是比較的可以免掉意外之虞而且還有四種利益一使得滿目蕭條充滿殺氣的首都也可以得到點美的裝飾二可以遂保管美術品的目的三一般平民可以分享其樂四可以補助學者或藝術家的研究和參考不知當局以爲如何？

原來博物館的用意乃是把美術工藝的精華蒐聚一堂具體的表示一國文明之進程和結晶他的影響

（一）可以留一國過去文物的回顧

（二）可以保護國寶

（三）可以使國民高尚風氣而興愛國之心

（四）更可以鼓舞工藝振作美術再進一層可以開導殖產致富之道

所以西洋各國從十九世紀以後各處博物館的創設十分興盛於是一國的藝術和工藝就跟着興盛了獨獨祇有我們中華民國到了現在還沒有一個完完全全的博物館說也可羞我以爲我國的文化在世界上確是占着很重要的地位美術品是文化的結晶我們正應該設法宣揚況且西方人注意東方美術的也逐年加多如果我國能夠先設立一個大規模的美術博物館那末非但可以保管本國的國寶而且還能對於世界的文獻上有絕大的貢獻這豈不是注意文化事業的同志們都應該設法盡力鼓吹特別留意的嗎

煙案彙誌

小南關第三警署於七八兩日拿獲烟犯業已送廳罰辦聞第一起烟犯係某姓男婦同吸同時犯案男年三十餘婦年二十餘是在民國時代吸起者第二起烟犯係三十上下之婦人一聲土將烟土烟具滿盛一簽似係開燈販賣者姑併誌之

書肆毆人

八日四平街路南某書舖有某甲購買論語二本旋因書面字體大小之關係言語不合竟而扭打結果某甲之大衫竟被該舖中人批成數片該賣書不是文明的營業嗎何必居然動武呢

農民被劫

昨有城西大民屯王某因事來城歸時天色已晚中途遇步匪二名由高粮地內竄出將王攔住搶去奉票十餘元剝去灰布大衫一件及報警捕緝匪已無踪云

取締挖土

關城之餘土原所以培護城墻根基詎近來附近住戶隨便掘挖實與墻根大有關碍警廳有鑒於此遂飭令各分署飭警隨時巡查如有掘挖之人即行拿獲懲辦云

雞姦未遂

城南英家堡佟姓小兒年十二三在中俄煙公司作工上星期請假回家搭乘同村李寶庫之車詎出城行至二十餘里高粱地附近李將佟兒拉入高粱地內擬行雞姦佟兒大呼求救李恐人來遂行罷手及佟兒奔回英家堡向警所報告該所巡官當即飭警傳李不意李竟逃之夭夭矣

騙術新奇

昨八日下午有單某者（農人）因左臂受傷無所事事赴小西邊門外公園遊逛突遇一不識姓名之人手持一金表日說這表眞賤只要賣洋七元單某貪其廉遂向之日我僅有五元此人不允惟向單某攆弄不已時又來一不識姓名之某甲見表即謂不錯問價幾何賣者謂七元單某謂我已給五元他還不賣某甲謂單便宜汝既喜歡我代墊二元兩頭再說單乃鄉愚遂將五元錢取出連某甲所借給之兩元交與賣表者接表在手玩視某甲即怒形於色向賣表者日這表兒我的你把我賣了不行咱們說理去話猶未完拱賣表者向皇寺警察分駐所而去迨後二人拱拱去遠單某打開看時係假的（是近來小攤上所賣之玩物不過值幾角錢）始知上當奈已追找不及懊喪而去見者咸謂騙術新奇云

△撫　順▽

迷信難除

舊歷六月二十日俗稱龍王誕辰農會會員李香閣特備肥猪一口并各項祭品於是日揭邀集鄉村士紳齊至龍王座前致祭一時之間炸炮連響鐘聲齊鳴頗極一時之盛午前十二時知會各住戶齊至農會食祭肉云

△安　東▽

車會改選

本埠車輛事務所主任任期屆滿本月五日該所假天后宮招集各車戶投票互選檢票結果前主任陳光耀得三二七票仍獲連任王中海得一〇七票當選爲平車代表艾洪蘭得一六票當選爲洋車代表李恩寶得九七票當選爲馬車代表胡永奎得一一〇票當選爲單輪車代表遲治國得八五票當選爲一區區代表劉吉增得八七票當選爲二區區代表李春令得五〇票當選爲三區區代表逢守山得二〇票當選爲四區區代表云

△大　連▽

錢莊開幕

前教育銀行支配人雉本爲四郎氏在奧町一丁目新設和聚興錢莊由八月正式開辦云

啡犯被罰

小崗子署末光警部補山山城町捉獲嗎啡密賣犯德田源一帶署罰辦拘留廿九日云

拿獲盜匪

大連警務署刑事黃賢臣等近日提獲強盜犯修德財吳俊德周春亭馬萬榮王揚烈五名該案均係八月一日搶杜仁芳一案云

△大石橋▽

禍不單行

驛東湯池鎮住戶宋海亭年將六旬家境寒微六口之家全賴小本營業生活熟意命途多舛當此暑熱炎天竟受傳染吐瀉之症奄奄待斃醫藥無效危急之間幸有其戚誼馬景川不知由何處尋來烟土半兩見危救命適值警官夜巡竟拏獲到案

△義　縣▽

兇手逃逸

邑北區清河門鎭居民杜海寶夜被害兇手潛逃迭誌報端茲聞刻間稍有頭緒兇犯係其妻之親戚早與通姦有日現在該鎭河西劉火郎家傭工昨將劉火郎之子拿獲警察任區官追審兇手劉子供認實不知情惟此案發表後伊不辭而走如若早知伊所爲早爲報局拿獲所供是實隨取伊父保開釋命伊嚴拿兇手到案月之六日將屍妻杜陳氏及房東張洛連並兇器等一併傳拘到案云

△岫　岩▽

胡匪猖獗

縣境胡匪猖獗屢誌本報二日在西區燕窩徐姓家綁去人票一名索洋三千六百元三日門樓溝王景唐又被綁去索洋三萬元四日白旗溝戚德升之侄又被綁去索洋二千六百元統計胡匪二十餘人橫行境內雞犬不寧奈何奈何

△雙　山▽

雷擊農人

月之一日本邑有石姓農人在城北哈拉巴出下鋤地午後忽降大雨雷聲隆隆電光照耀當被擊死聞石某年方二十二歲平素爲人尙稱樸實云

△楡　樹▽

柳花奇異

距縣城西南三十里許三家子屯農戶趙姓門前向栽有柳樹數十棵忽於本月間盛開紅花異常美麗一般鄉民謠言蠭起或謂是地方之祥瑞甚至有焚香祈禱跪拜求福者迷信雖除可見一班柳樹開花若此實所罕聞謹誌之以供博物家之研究云

民團成立

榆樹縣界近來胡匪異常猖獗綁掠搶劫時有所聞現值青紗障起匪勢愈見蔓延本縣紳商各界有見於此日昨稟請縣長由縣署派人調查城內居民家道殷實者酌量出兵以作保護縣城之用聞於月之四號已正式成立矣

△金家屯▽

檢驗命案

周升喜被害身死已誌本報經警察報告縣署八月七日縣署派陳書記員李檢驗吏帶警數名到本鎭印家店即時蒞屍場檢驗並驗出刀傷七八處均致命之處驗畢即令百十家長掩埋現下正在偵緝兇犯

新刊介紹

▲東北文化月報（七月號）發行所大連滿蒙文化協會

▲日本印刷界▲中華民國法令譯文

▲東亞興信公所週報▲國際經濟通信均經出刊

▲東北文化月報七月號　定價三角　發行所滿蒙文化協會　內容如左

爲謀世界和平之化大同者進一策

達爾頓制與中學校的關係

成吉思汗陵寢爭議案箋止

九十五老翁招雨田小傳

滿洲之旱稻

西北商業調査記

滿洲產業界之苦力

海外事情（十三則）

遼東見聞（二十九則）

實事小鐵窗鴛侶

家庭小說孝女齊家記

文話

詩壇

讀者論壇

協會記事

特別廣告

本報招募分館

本報自開辦以來各處設立分館已達二百數拾餘處今於下列各地尙擬推設分館有欲承辦者請來函商議或直接來社面議可也

奉省　寬甸、輝南、莊河、榛嶂子

吉省　樺甸、帽爾山、一面坡

江省　扎蘭屯、訥河、

奉天萬芝堂參茸莊

太醫院宋醫立案發給執照各省府縣均有代理本堂宋醫子岐應症特此週知

敬啓者本號開辦以來發賣各省川廣藥材丸散膏丹虎鹿仙膠山參鹿茸荷蒙各界歡迎無任感佩之至近年各行諸貨提價惟藥行加倍者頗多各城與敝代理之家所售藥品價目原是昔定而今奈難濺價惟虎骨比較他品加倍昂貴尤甚敝行貨必求真以保信用若減材料不具慢人之病與敝名舉攸關今擬照原訂價略爲增加以資彌補諒勿以菲見棄玆定民國拾二年舊曆端陽節起將虎骨熊油膏一種大帖每張八角小帖每張四角各埠代理之家一律照新定價出售各界諸君倍舊惠顧是所切盼敝號特製藥品各省城鎮均有雜行代理欲購本堂各藥將欵寄下五圓以上歸敝號承認郵寄來函須寫明者中國電話一千一百四十三號

參茸補腎丸 專治腎虛 虛損腰痛耳鳴遺精白濁四肢酸軟陽事痿弱等症服之神效每匣兩元每六匣十元

立止咳嗽藥 專治遠年 近日痰喘咳嗽虛損勞傷等症服之消肺止嗽化痰定喘奇效每付四角十付三元五角五付一元八角

虎骨熊油膏 專貼左癱 右瘓週身麻木筋骨疼痛內服本堂虎骨酒最能舒筋活血每大張八角小張四角

宋氏救喉散 專治咽喉 諸症單雙乳蛾喉瘟疹症毒纏喉或腫破爛水藥不進吹之立消每大瓶一元小瓶五角

保胎健母丸 專治婦人 久患墜胎者或一次二次者或受孕之後服此丸萬勿墜胎之患誠爲保胎之良藥每大匣一元六角小匣八角

雙合化痞膏 專貼男婦 諸般積聚心胃疼痛胸膈滿脹氣逆不舒泄瀉痢疾遺精腰腿疼痛手足麻木小兒食積痞塊氣虛脫肛腹疼痛常貼此膏化痞消積速效每份四角

神效虎骨藥酒 專治腰腿 疼痛手足麻木半身不遂五勞七傷服此酒神效每大桶三元中桶一元五角

調經種子丹 專治婦女 經脈不調氣滯血少時常腹痛崩漏心跳服之諸咳嗽盜汗腰疼腿軟服之調經開鬱每大匣三元四角中匣一元二

開胃止痛丸 專治男婦 心胃疼痛胸膈脹滿飲食無味嘔吐惡心寒積肚痛等症服之甚效每付三角五付一元四角十付二元六角

牛黃上清丸 專治諸般 火熱上攻頭暈言語緊亂或偏正頭痛咽喉不利等症服之神效每大盒一元二角小盒六角

琥珀逐淋丸 專治五淋 白濁小便刺痛結染花柳魚口便毒毛髮脫落口鼻腐爛等症服之消淋解毒消腫止痛疏利下元調暢水道每包五角

麝香解毒膏 專貼無名 腫毒疔毒惡瘡瘰癧鼠瘡等神效每包價洋六角

香桂絡散 專治諸般痞症疼痛難忍急上此藥無不效驗大瓶一元小瓶五角三黃寶蠟丸主治跌打損傷消腫止痛服此丸有起死回生之力每付四角發賣川廣藥材鈕片參茸丸散膏丹虎鹿仙膠一概俱全外埠欲購本堂藥品將欵寄下照辦不悞本舖開設奉天大西關 **萬芝堂謹啓** 中國電話一一四三號

奉天西塔 **三有公司** 牛心臺紙煙煤 電話中一二〇〇號 日四三三番

請用中國最先出品之學理上實驗上

均認爲有白齒 固齒嫩面效力之

（可用以擦面）（其他功用尙多請讀包裝外皮便知）

老火車牌牙粉

請將此粉與他種牙粉比較試用

注意 近有奸人仿效敝牌樣式者甚多賜顧諸君千萬認明 老火車牌及同昌行牙粉公司製等字樣爲要

種別 超等者用五色鐵盒紙盒及紅字紙袋等裝之 ○普通者用黑字紙袋裝

製造兼總發行奉天城內中街賈記胡同

同昌行牙粉公司謹啓

此牙粉各埠京廣洋貨店均有代售者

衛生保健 之第一要件 實爲常備 保胃腸 建康

人魚 高木

懷中清心丹 要藥

東京日本橋 高木與兵衛 元大坂町 振替東京六四八

效能 凡過酒過食嘔吐下瀉頭痛等症宜用本藥以進消化人如常用此藥可以豫防水傷食傷及其他時疫俾得口中清潔心氣爽快發音清楚兼除疲勞

主成分 健胃劑 固腸劑 殺菌劑 興奮劑 清涼劑

定價 袋入 金拾錢 金貳拾錢 金五拾錢 常用罐入 金壹圓 金參圓 金五圓 ノフケレ適附 金參拾錢

其實ノ現 常用清心丹即可

代理店 大連市浪速通日本賣藥會社各地藥店均有代售

頂好電燈炮子

大連市丹波町一號地 英國通用電器公司

奉天鐘樓把衚衕 惠昌洋行經理

G.E.C. DAIRAEN

GENERAL ELECTRIC CO

INDUCTION MOTOR

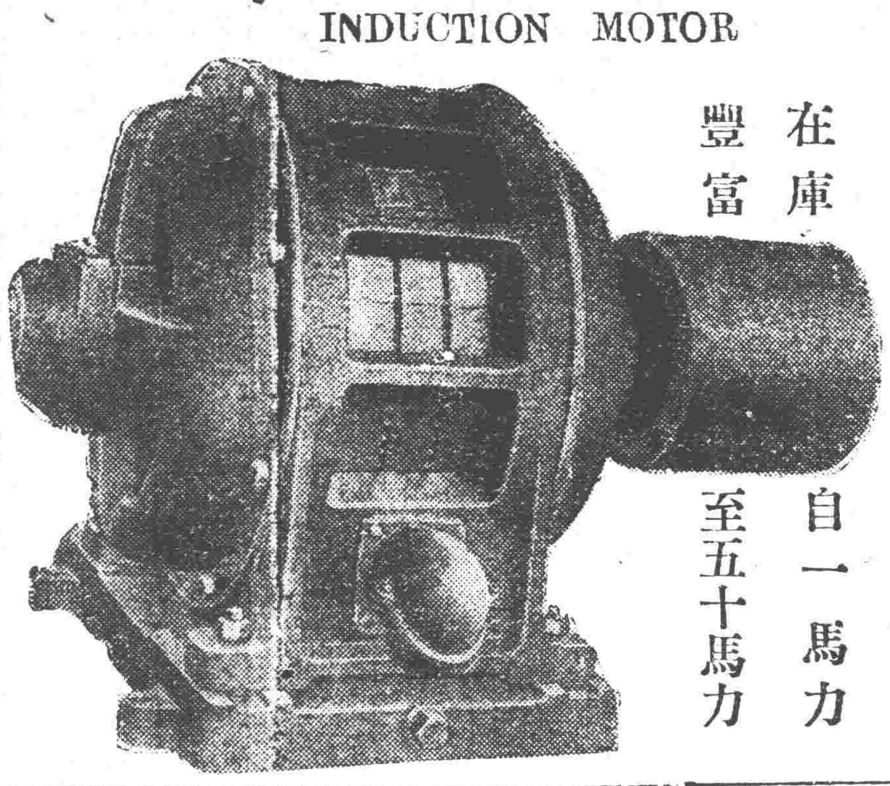

發電機（瑞湼雷達）
電動機（磨達）

在庫豐富 自一馬力至五十馬力

奉天浪速通三層大樓

合名會社 **藤田洋行**

電話日二一四番 二二四番 三四三番

招聘代理廣告

敬啓者上海英瑞煉乳公司開設以來所製各種牛奶粉等滋養精美久已有口皆碑其中尤以勒吐精代乳粉及雀巢牌牛奶粉爲最佳今爲擴充消路特委敝店爲東三省南北滿洲之總代理敝店自接辦以來即不遺餘力擴張進行今尙有各商埠未設有代理者特登報招聘凡各大商埠如欲爲代理此貨者函商面訂均可貨樣說明書函索即寄

謹告

大連市山縣通四九 **乾卯商店** 華商部謹啓

電話（長）五六〇九 三〇一七 振替口座大連三二五番

志仁堂雙層化積膏

此膏專貼男婦氣積血積寒積食積心胃疼痛胸膈脹滿噎隔反胃氣膨水膨癥瘕痞塊痢疾泄瀉腎寒腰腿筋骨疼痛手足麻木男子疝氣腎囊潮濕婦人經血不調腰腿疼痛赤白帶下子宮寒冷久不孕育並小兒乳食癖痞蟲積偏墜等症此膏收效甚速少者五六日多者十餘日不但積消聚散而且健脾衛生誠膏藥中妙品此膏每份兩張紅白藥面兩包洋五角

萬靈風寒虎骨酒

專治風寒閉塞週身筋骨疼痛四肢麻木不仁半身不遂口眼歪斜左癱右瘓肩膊串疼腿脚抽筋及多年風寒筋骨老病每秋冬疼痛並治氣寒心腹疼痛兩脇岔氣胸膈膨脹噎塞反胃胃寒嘔吐脾寒瀉痢兼男子腎虛腎寒疝氣腰疼精乏髓冷不能種子暨女子經寒經閉腹痛腰痛下寒白帶不能生育以及產後瘀血積塊等症速飲此酒立見神效每瓶價洋貳元

補元月 壯陽膏 鹿胎丸

專治房勞虧損腎虛陽痿不舉精乏不能種子腰腿痠疼腎瀉疝氣夢遺滑精五勞七傷等每盒洋五角

專貼風寒筋骨腰腿疼痛並氣寒心腹脹痛男子腎寒腰痛陽痿不舉婦女經寒不能受孕等每盒洋一元

專治婦女經血不調經血紫黑腰腹疼痛赤白帶下子宮寒冷久不受孕產後諸虛百損等每丸洋貳角

本堂開設奉天省城特製各藥凡東三省城鎮均有雜貨行代理如買到就近城鎮問買可也

精米機器

種類繁多務請注意

元祖秋月式商標 爲要此種機器已經製三十餘年精米機之過秋月式製作米質無

作費幾多之苦心實驗精益求精意圖改良始克製成害絕非他品可比敝舖並出五年間保險證出售價格克已絕不與他之同樣物價低廉究其物品亦終負悲言此等之製品爲營精米業之最緊要者也第一爲米之減量增多第二手續頗仍第三破壞易速故終謂高價敝舖洞鑒於此今特請注意原秋月式之商標爲要絕對保險購買此機者其價格之高低機器之善惡定能鑑別而知言之非謬矣 說明書郵券封入來索即寄

東京秋月製作所惠壽王商會

大小米米機器

代理 日站松島町 **栃木洋行** 電話長八百三十九番

生乳良藥

官准立案請嚴防假冒

人造乳

名曰人奶粉此爲下造乳連服兩瓶後母子不愁乳

每瓶現大洋壹圓由郵局匯欵購買加郵費三角

奉天西華門街 分號小西關街 招聘代理詳章函索即寄

永年西藥房發行

石灰

安奉線本溪湖石灰株式會社 電話長一六番

奉天宮島町出張所 電話長一二三七番

赤玉牌葡萄酒

森永糖菓

麒麟麥酒

味之素

奉天 小杉洋行

京奉 新民 天開 前 睡車 後 每日通車 前 每日普通 後 普通

北京 天津開 後 每日睡車 前 每日通車 每日普通 後 每日普通

▲四鄭線▼ 四平街開 鄭家屯到

▲吉長線▼ 長春開 吉林到

東省 哈爾濱發（南行） 午後一一、〇〇（大票） 午前九、三〇（急行） 全一〇、三〇（小票）

双城堡發 窰門發 長春着

西（西行）哈爾濱發 滿洲里發 海拉爾發（西東）

東 哈爾濱發（東行）午前八、〇〇（大票） 全 午後一〇、一〇（小票） 一面坡發 到一面坡止 海林發 綏芬河着

各種槍砲火藥及附屬品廉價批發

敝號所批賣寄賣

硝安爆藥 比較櫻牌硝藥其効力毫無遜色使用

行市（七日）

[illegible]

浙盧表示態度之支電

▲如加討伐毋任駕喜

▲對阻撓制憲之聲辨

均鑒。頃見報載陸君錦致高君凌霨密電。擬運動國會議員提案。加永祥以破壞國會。阻撓制憲罪名。據案下令討伐等語。讀之毋任驚喜。陸君袍澤故交。似不致昏瞀如此。或係他人僞造危詞。意圖恫嚇。但其設詞心理。倘知尊重國會。與蔑視法紀者究勝一籌。良可欽佩。年來强藩沈迷私鬬。任意搆兵。久已目無國會。更不知尚有所謂討伐令。今居然計議及此。可使久已失效之國法。因而回復威信。永祥以遲暮之年。竟得此捨身救國之機會。寗非意外之榮幸。惟永祥賦性碌愚。罔知阿附。執法自便之徒。自不無骨鯁寒咽之苦。若依君主時代。所謂臥榻之旁。不容他人鼾睡。永祥罔知罪矣。今在民國。則異黨以相反而相成。本屬憲政之恒軌。誠不知罪在何等。將謂感電獲罪。則國會自由集會。維護本屬公論。兩院諸賢。僅於阻撓制憲之陰謀。乃定自動南遷之大計。誰實破壞。海內共見。若以此咎諉諸永祥。是何異公然放火之人。反指勇於救火者爲有罪。欲蓋彌彰。負罪罔覺。毋乃大愚。亦當以法律爲制裁。如果罪證確鑿。自當束身司敗。何勞興師動衆。永祥有罪。浙民何辜。因討伐盧永祥。而累無罪之浙民。自問天良。竊所不忍。如其執法以繩。則永祥一人伏罪。而兵禍自然消弭。個人犧牲者小。國家保全者大。永祥求之。惟恐不獲。尚復何所顧懼。但鑒於歷年來對人說法之詭詐。恐信讞終不可期耳。尤可痛者。方今蒙匪披猖。外寇滋大。五族共和勢將隳缺。從未聞有人建議防邊。力主討伐。惟斤斤焉以黨同伐異爲能事。專欲終必無成。倖勝亦覺不武。天下滔滔。伊誰之咎。濟濟羣英。豈皆聾聵。公理未死。我罪伊何。忠信甲冑。禮義干戈。謹瀝前言。輙爲神往。披瀝悃忱。伏希公鑒。盧永祥支印。

北軍迫粤邊

▲楊希閔將回防韶關

香港電訊。北軍樊鍾秀部前鋒約三千餘。已過大庾嶺。抵粤邊境。駐南雄滇軍急電韶關。請兵助防。三十日有北軍三千抵大庾嶺。沿途設兵站。聞北軍復來。除方鼎常樊等部外。尚有某軍部一加入。楊希閔日內回防韶關。

據大本營副官報告孫行程。謂孫二十九到博羅。水漲。達瓦面。陷(二十)到惠。發砲十餘響。初三發礮未中。經元帥指點經移砲位後。各礮多中。一日回博羅宿營云。聞孫決破惠始返省。又電。孫促姚雨平督辦職。孫擬改委李梧州善後督辦。又電。孫以許軍各部當白芒花一路。由范石生部移防淡水後方。又電。李濟琛電催魏邦平梁鴻楷回梧。又電。孫赶調大軍赴東江。二日起石龍客車停開。又大本營再運大帮軍用票赴東江。漏夜加蓋印章甚忙。

漳州發生劇戰之閩局

各方攻臧之軍隊。日來愈益迫近漳州。據福州電訊。漳州附近。三日已發生劇烈戰事。形勢如何。尚未悉。但聞臧部之劉長勝旅。三日與林虎軍相遇。劉軍大敗。劉本人不知下落。南靖龍岩皆被林部佔領。周(蔭人)部之郭錦堂旅已抵延城。刻向漳浦進發。至廈門方面。外間有傳尚在臧致平手中。且有謂臧氏四日已回廈者。均屬不確。蓋日前二楊率領各艦及陸戰隊攻取廈門。曾經數次劇戰。始獲佔領。其中陸戰隊亦有數次不利。海容應瑞各艦亦略受礮擊微傷。外間袒臧者遂傳爲臧軍勝利之消息。其實漳廈鐵路現已斷絕。嵩嶼(即赴漳火車起點)尚在海軍之手。臧軍兵力全集漳州。絕無恢復廈門之事也。惟廈門四面臨海。無險可守。取之不難。失之亦易。粤艦肇和永豐現避在詔安灣。將運載一部分討賊軍往援廈門。此訊果確。日內恐不免又有衝突之事。又聞在廈海軍之二楊日來發生意見。其原因有謂因楊樹莊司令釋放饒子和(鳴鑾)與曾省三。楊砥中對之大加責備。樹莊大憤遂失感又聞樹莊有率應瑞楚同各艦他往之消息。饒曾入。爲說和之代表。饒即廈門砲台司令。曾爲安福禍首曾毓雋之弟也。二楊果至生分。則廈門形勢又難免隨之變化矣。

蘇皖浙之最近防務

(一)江蘇方面　近來南京蘇州間。謠諑仍甚昌熾。聞齊燮元深恐人心煽惑。於治安上大有影響。除派員檢查郵件及車站行李外。並調兵境畔。以防不測。又聞江蘇水警廳長趙雲生。特電傳浙緝隊李標勝隊長。及偵探隊宋昌明隊長到廳。以面諭對於所轄各縣境湖濱鄉鎮。以及支河叉港。遇有形跡可疑之人。飭屬認眞盤查云。(二)安徽方面。馬聯甲派兵入徽一事。喧傳已久。但馬氏持之頗堅。因日前在寗會議結果。此事已得蘇齊同意。是以電令駐大通第一旅喬虎臣營長將所部迅經旅外徽人函電交馳。一致反對。軍隊暫緩開回蚌埠。以便將來就近開往徽州駐防云。(三)浙江方面浙盧對於調軍移防。尚在進行中。惟聞盧絕無戰意。不過以閩省臧致平之失利。特此虛張聲勢。以亂對方之耳目耳。據杭訊。駐長山站及南星橋之三十七團一二三等營。及機關槍隊。連日內有調嘉興說云。又據滬訊。杭滬鐵路。現已預備車輛。定於八月六日。運輸長山門駐隊。至嘉興墳防。其駐嘉興第十四團。定於七日運至長山門駐紮。又第四師陳樂山。於三日上午七時。乘早車至硤華　與何豐林有所接洽云。

各政團聯合會議之結果

▲延長任期案一致主張通過

▲會場上充滿「推翻吳大頭」之聲浪

▲各代表到國務院催發歲費　會議至十一時遂散會

各政團聯合會。因延長任期及歲費問題。定六日下午七時。在石駙馬大街三號開會。已預誌本報。屆時各團體代表。陸續到會。延至八時半。共到民治社等十九團體。當即開會。吳蓮炬宋汝梅等各有演說。結果議定(一)任期問題。一致主張延長至新國會成立日止。當會討論此案時。當全體出席通過。(二)歲費問題。由到會各團體。各推一代表。於七號(即今日)下午四時。同赴國務院面請攝政當局。除從速籌還積欠外。此後歲費。亦必須按月撥付云。此外對於時局問題。亦略有討論。但均無具體辦法。又會場上有談及吳景濂者。多痛憤不已。並各舉其舞弊政權。包辦大選之陰謀一時「推倒吳大頭」之聲浪。頗爲彌漫。亦足見大衆對吳氏之感情矣。

擾亂北京秩序之計畫

譯英文華北正報云。路透社北京消息。擾亂北京計畫。現仍繼續進行。刻正促進機會。俾此計畫之實現。證諸近日五十枚及百枚銅元票之不兌現。可以知之。此爲擾亂京師秩序計畫之一。蓋因近畿軍隊憲兵及警察。最近均以銅元票發餉。統計發行四十萬元之譜。今不兌現。軍警必不善罷干休也。又一計畫。則由王懷慶或馮玉祥默許所部騷動。由其他一人出而鎮壓。但二人已均表示不願犧牲。然某某竟不能堅持到底。現已來京預備。允許所部出以擾亂行爲。而後藉口北京之騷動。由於無負責之元首云。

各省聯席會議之進行

▲進行順利之一斑……林文宇之贊成……

……廣東已由廖省長遴派代表

各省代表聯席會議之主張。原係章太炎方面發動。而徵得盧子嘉之同意者。近日醞釀。日見緊急。當此種空氣發動時。各方都以須重視國民黨之勢力。故又接洽汪精衛以徵中山同意。數日以前。章行嚴岑西林唐少川之間。聞頗有各不相容之勢。岑氏則反對少川加入。章氏則不樂岑氏加入。議員方面之褚某等時中實亦參加此種運動者。其目的聞係希望由此種會議產生委員制政府。故頗不欲反對委員制政府國民黨派加入。第以段芝泉盧子嘉及奉張與國民黨一致均以委員制萬不能行。故無可反對國民黨代表之加入。近日乃因直系佔占之形勢日迫。各方明達分子。從旁斡旋。因之各方不相容之點。遂見平靜。故近日進行已漸見順利。一待各省駐滬代表接到各本省當局之復電後。不久即可成立此種會議云。

湘省議會議長林文宇前日致章太炎電云。章太炎先生請轉岑西林唐少川張溥泉三先生均鑒。頃聞諸公在滬發起組織各省代表會議。樹聯治之先聲。宏締國之遠略。下風遙聽。至符夙願。應如何積極進行。迅速成立之處。尙望不遺在遠。時賜揭示。縣力所及。當無不竭誠贊助。謹布區區。惟垂鑒察。林文宇叩冬印。

召集各省代表聯合會議。共同解決時局。此種聲浪。日高一日。孫中山亦以此種會議。實有從速召集之必要。已通知廣東省長廖仲愷氏。遴派得力代表。屆期赴滬出席。唐少川章太炎諸人。連日分途接洽。函電交馳。殊形忙碌云。

新詩

冷風雨後蝴蝶的悲哀

（彭紹吾）

一陣冷風雨以後。
嗡嗡的蜂兒回家了。
喃喃的紫燕南去了。
聒噪的青蛙冬眠了。
楓葉憤無情冷風雨的降臨。
紅血濺着臉兒也落了。
可憐蝴蝶呵。

尋媽媽。
沒了！
尋爸爸。
沒了—
尋姊妹。
沒了—
尋兄弟。
沒了—
最後只有尋他最關心的伊了。
但伊已殯斃於落葉之上了—
他是怎樣悲哀嚇—
始而他呆望伊的愁容。
繼而他吻着伊那冰殼的冷唇。
最後他又滴下很多傷心的眼淚。
大聲訴着。

『我的媽媽呀』
沒了—
我的爸爸呀。
沒了—
我的姊妹呀。
沒了—
我的兄弟呀。
沒了—
我愛呀—
幾月以前呀。
我們是怎樣快樂呀。
當那春光明媚的時候。
不是手兒常挽着。
臉兒常。
眼兒凝視着。
最高熱度的吻兒常親着？
如今呢？
我愛呀—
你的臉兒也不紅潤了—

眼兒也不清瑩了—
唇兒也不和暖了—
擁抱他不密貼了—
也不言了—
也不笑了—
我是怎樣的失望呵—
我是怎樣的悲哀呵—
我的心如針刺了—
我的腸如刀割了—
一生甜的糖汁。
如今化作苦味了—
這般醜陋的生涯。
我不願……度了—」
悲哀的蝴蝶兒。
眼裏出血了—
聲息漸微了—
神常了—
死了—

……鶴公山……

參議院之十萬元支配

▲秘書長陳定遠之公布

此次參議院所領到歲費。十萬元之用途。經該院秘書長陳定遠氏公布如下。

(甲)本院預計應行支付各欵分別列後(一)本院到院議員二百五十三人每員三百二十元。計洋八萬零九百六十元。(二)秘書廳職員書記薪俸。共一萬一千一百零三元。(三)公役共支一千四百四十三元八角九分。(五)(四)警衞隊一千八百零四元。(五)庶務科連前欠及本月擬酌撥四千元(未清)

(乙)本院應即歸還各欵分別列後(一)中行扣去透支及息金一萬零四百六十元零一角四分。(二)應還勸業銀行透支洋二千九百四十元零八分兩共應支付十一萬二千七百十一元一角一分。出入相抵。尙不敷一萬二千七百十一元一角一分。

外人促開南北會議說

京訊。我國戰事不已。外僑深感困難。聞漢口各國商會。曾聯合開會。以中國戰事延長不已。實與各國商民之營業有礙。故特公推漢口青年會幹事某氏爲代表。赴津滬各處。聯絡各國商會。向公使團請願。一面由各國商會向我國政府警告。一面由公使團向南北各軍閥提出勸告。速開南北和平會議云云。

民黨議員在滬之談片

▲進易堂君之時局意見

民黨議員焦易堂。此次在津向各方接洽。甚爲盡力。前日到滬。焦君對人發表其時局意見云。去年號稱法統重光。實似是而非。吳景濂與直系。實係別有作用。引黎元洪復職。又自行抹煞廣州集會之歷史湊合國會人數。致令總統與國會。在法律上俱不健全。護法六載。而得此混亂之結果。誰尸其咎。國人當已明瞭。吾輩民黨議員。一入北京。即昔問黎氏復職之非。與國會統系之不明。雖辯應晉索。然爲保持國法上一線正統。不能不力持正論也。旋由種種客觀的事實上。發見直派所以使黎氏復職。及湊合國會之時幕。實爲利用其法律上根據之薄弱。易於操縱。可以隨時推翻。以遂其竊竊大位之計。而一方又利誘西南贛窺湘亂粤。殘閩並皖逼浙種種陰謀。純在保洛一派大軍閥之手。而吾輩革命救國之先務。舍推倒此萬惡首領之軍閥。更無他道矣。今曹派逐其所擁戴之總統。適散其所假借之國會。吾輩若堅持前說。不啻助長其惡。爲曹錕造成僭竊之業。而對吳氏武力統一之野心。乃不得不枉尺直尋。注重政治之目的。而爲救濟目前之要圖。以減少將來之戰禍。幸各派同人。均能覺悟。深知和平統一之障礙。與擅權竊位之陰謀。萬不可一誤再誤。以陷全國以靡爛。表示與吾輩通力合作之決心。吾輩此次出京。已有告別北京之宣言。是非黑白。瞭若觀火。討賊戡亂。責無旁貸。乃曹派散布空氣。爲種種離間挑撥。或利用民八民六名詞以攝煽兩院同人。或謂此次既非變更國體。又非解散國會。議員不應隨一人爲去留。以迷誤局外之觀聽。不知民八民六北京一律待遇已久。豈在今日反發生爭論。國會與總統同爲約法上最高機關。隨便推戴總統與隨便僞造國會。其罪相等。隨便放逐總統與。隨便解散國會。其罪亦相等。果武力可以進退總統。左右國會。則以後尚有何法律可言。則所謂法統所謂民治。無一不爲武力所犧牲。故吾人今日。認其他均爲緩圖。而維討賊戡亂之是務云云。

外蒙女活佛之逝世

▲有被俄毒害說

外蒙哲布尊丹巴佛之妻長汗達賴克。前曾兩次慫恿蒙古獨立。希冀蒙佛。竊得君主尊號。父死子承。世間同替。外蒙屢次倡亂。女佛實爲禍胎。此次外蒙變亂後。大權雖落蒙紅黨之掌握。實則蒙黨不過爲俄人之傀儡。至於哲佛夫婦手握全權。一變而處被處置地位。哲佛除思念歸服中央外。本已無他奢望。而女佛則屢謀膨脹勢力。均被俄人窺破。時使蒙紅黨破其計畫。日前俄人與蒙紅黨之執政者。開秘密會議。認爲女佛反對政體。蓄有異想。且知女佛夫婦深印普通蒙民之腦中。倘有一種提倡。必有蒙民附和。足爲現政府之勁敵。實有剪除之必要。乃不久女佛即逝世。相傳爲俄人買通佛宮近人。將毒物暗投食品中。女佛食後遂逝世矣。

京兆設立法院問題

▲法界深致不滿

▲程克出頭調查

京兆尹劉夢庚前曾呈請政府。設立京兆高等審判廳及京兆通縣各地方審判廳並各縣地方分庭。期於本年度內限期成立。已委唐肯爲籌備處長。京師法界對之。頗爲不滿。以爲劉氏此舉。不啻取銷京師高地審檢四廳。故大加反對。雙方爭持甚堅。日昨大理院亦因此事咨詢法部。略謂聞京兆有設法院之舉。是否備案。事關法制。應請示知。亦有認爲非法之意。但京兆法院籌備處。則決定不顧一切。逕行成立法院。定期受理案件。京師法院各廳長以爲京兆如不得都統中允許。遽法設立。則當執法捕人。認爲私設法院。法長程克見雙方各走極端。連日向劉夢庚疏通。一面勸慰京師高審廳長。靜候解決。聞法程之意。擬准京兆設高檢分庭。而歸京師管

保曹亦請月撥鹽餘

▲每月二十萬

保曹近來一電。略謂中央積欠欵項。截至十年八月分。已達一千三百餘萬元。此項欠餉。均由本署向京津各銀行設法息借。至本年五月底止。計共欠息洋二百七十三萬元。業經本署咨電貴署。請在鹽餘

楊森在川急盼援軍

漢口四日電云。楊森一日電。大軍已退重慶。趙張各旅退江北。急盼援軍。遲恐不及。特派喬秘書長晉謁。陳述一切。另訊。孔繁錦已率部抵渝。重慶百里內無敵踪。又電云。王汝勤已率所部十五旅步隊及機關槍隊騎砲營入川。行抵萬縣。擬在萬召集援川軍各將領。會議攻守計畫。

松江調兵說之調查

日來頗傳松江開到軍隊。茲據實地訪問。知松江本駐有陸軍第二團第二營。今春因浙省紹屬各縣土匪猖獗。特調往諸暨等處。以資剿匪而保護絲繭各商。現因匪首已槍斃。匪勢已平。是以該營仍開回松江原防。與外間所傳增兵之說。實不符合云。

社會瑣聞

秀山公園落成

▲李純魂兮歸來（上海）

寗垣秀山公園定本月二十八日行落成禮節目如下(一)奏樂(二)英威閣行禮攝影(三)贈禮銅像(四)遊園(五)茶話(六)散會屆時當有一番盛況也

俄代表之膳宿費

▲九十餘日五萬三千餘元（日本）

日俄會議之俄代表越飛氏現因病與卡拉罕氏交代將次返國計越氏在東京築地精養軒共住九十餘日連妻子隨員僕人等計共十一人統計所有費用達五萬三千餘元之鉅現已由越氏親自交出二萬五千元尙有二萬八千餘元未付據傳將歸後藤子爵代付未知確否此外尙欠芝區房町小澤家具店家具賬二千三百元亦尙未付云

▲一個妙齡的女外交官

（美國）

現在美國外務大臣之秘書官爲一女子名勒西阿開遜今年三十歲按女史之得充斯職由考試而得故其語學社交才能等等皆能與一般普辦外交之男子立於同一水平線上晚近世界各國女子力爭參政權而美國能先各國而實行此不能不爲美國之光也

▲美國婦女夏季穿皮

美國時流婦女近有夏季穿着皮件之提議一班博物家聞之莫不絕端反對以之通告全國婦女略謂目下產皮之動物雖多但不久即將滅種故爲其生殖起見不得不望公衆暫且保護此類動物之生命非特後世亦得享受其利益且可保存美國之特產云

近日該國曾有人至加利佛尼亞海濱查考獺類動物竟無隻獸可覓且聞該國居民購皮所耗之金每歲達一萬萬元之鉅云（美國）

實業欄

◎英國棉花需要及其自給政策（續）

查英國每年之需要消費及棉花之品質數量等項該委員會所調查之報告列舉如後一二三級棉七五〇〇〇〇包四級棉三二五〇〇〇〇包五級棉極少量合計四〇〇〇〇〇〇包由此數額觀之英國棉花之生產及需要兩者相較對於一二三級之棉花除完全自給之數量尙有多量之餘剩其需要最多者爲四級棉之三百二十五萬包而自給之數量僅有四十一萬五千包除此數之外尙欠二百八十三萬五千包他如印度之棉產額雖在四百萬包以上然其品質粗劣不適於英國之需要其中雖有良品爲數甚微(四)英國欲達其棉花自給之目的遂規定下列之棉業政策(甲)現在一二三級之優良棉花其所產之額雖已完全自給而有餘仍應將埃及蘇丹及西印度諸島之棉產地一面保全其原來棉產之品質一面開闢其未墾之荒地並施行灌漑以求推廣植棉之面積而謀產額之增加要求英國政府及殖民長官協力贊助關於一切施設迅速施行(乙)以棉花產額而論印度僅在美國之次惟其品質惡劣不適於英國紡織之用其所採用者每年尙不及輸出總額百分之二其數量之微可想而知且對於一業克之平均產額僅得七十五磅較之美棉之一九五磅相差甚遠而市價較之美棉亦僅百分之十五然印度棉產之內每年亦產美棉四十萬包內外且印度又爲英國棉製品最大之銷路如能改印度棉花之品質增進其產額亦可達其自給之目的如此行之不僅可以增加印度之購買力且能永保英國紗花工業之繁盛以上二大政策該委員會建議於英國政府及議會並要求迅速採取適當之措置自英國植棉委員會成立之後印度政府亦容納委員會之要求設置印度植棉委員會凡關於印度之棉業事項悉歸該委員會之專管而英國之植棉委員會則統管埃及蘇丹亞非利加西印度及其他領土之棉業事項近來更注全力於美剌博塔米亞矣（未完）

◎美棉栽培問答（續）

（王朝安編）

答美棉病虫種類甚多爲害甚烈損失頗鉅查美國年來棉產雖以增加大半由於此耳吾國引種美棉爲害尙淺然亦不可不預防之如吾人之疾病疾發生醫治非不能不逾但經濟已失身體已傷曷若平時硏究衛生以抵制之則身體自必健全而益壽延年矣棉植亦然若病虫已發生去之非無方治之非無法但工費勢必大損株身發育影響亦距似不若預防病虫之發生較爲上策預防之法有如下數端

(甲)棉種輸入須行燻煙消毒法不可過度使種子霉爛現聞當道已設昆虫局於上海專爲檢查入口之種子有無病虫害是則此欵不足爲憂矣

(乙)揀選能抵禦病虫害之種子

(丙)實行冬耕並燒毀雜草以期掃盡病虫之窩巢

(丁)勤於中耕除草注意摘頭去蘗少施窖素肥料多備排水灌水之畦溝調節空氣流通愼防陽光遮蔽亦可輪種他作俾少病虫之遺傳

問美棉收穫之手續宜如何

答美棉至八月間即可起頭開絮陸續至十一月間完畢其手續實較中棉爲易而省人工蓋中棉吐絮後一經風雨即行墜落致沾泥灰而成劣品須每日收拾之美棉則能耐風雨雖一月半月收之亦不爲遲茲將收穫之時期及方法條述如後

(甲)須俟老熟絮已乾透而後摘之

(乙)收摘時宜於上午十點至下午五點最忌日出日入時行之

(丙)可旬日一收摘月子少則多費人工反之則恐難久耐風雨亦易墜落而成黃色霉爛之病

(丁)收摘時可肩繫長方布袋二只一儲良品一儲劣品使不致混雜以影響於市價殘枝碎葉亦應揀淨爲要至收摘後尙有幾分潮濕可置陽光處露晒數日一則使棉絮能乾透一則使顏色能增亮光（已完）

◎國際投資市場論（三）

（譯支加哥大學教授哈洛爾得、的、拉斯威爾氏之著述）

因過有對外投資之機會乃喚起國內資本家之注意且力說此種投資之利益駐在各國之美國領事每不忘報告企業而該報告殆無不示下述之寓意如日亞根廷之鐵道除少數國有鐵道外均皆英國保有經營之其結果亞國需用品總仰之於英國市場

英國政府之投資援助其形式最爲自由據補助貿易法之規定政府對於在滿洲之金融企業保證其投資原額及利子而於一千九百二十二年春期對此預備一億一千四百萬弗以上之金額

一千八百九十四年經德國政府之允許所設置之意大利商業銀行支配北部意大利之電氣船舶及其他重要工業然德國實際所投之資本至爲僅少對於此方面德政府援助之目的則在使意大利加入之角同盟此種侵略政策意大利亦以征服的黎波里行之羅馬羅馬銀行設置支店於的黎波里及邊略齊欲使土民依賴其銀行之援助施以萬端之恩惠且投莫大之補助金擴張漁業之航路及郵便事務於該地方（未完）

舊六月廿八日

金曜　各人吉凶　乙卯　民國十二年　先負　八月　危　十日　亢宿

本日之吉凶▲一白之人昇運之日但勿流入浮華須以實利爲主南艮吉▲二黑之人心總明瞭不意之中發愚擬之不平之日中南北吉▲三碧之人謹愼最要口過則有意外之失敗坤乾吉▲四綠之人勿過沉思宜守嚴正之秩序孜孜以勤此業坤丙吉▲五黃之人偶然伸手於棘手之事以致困難之日坤北南吉▲六白之人出勞力反招怨言之日防失物北巽南吉▲七赤之人一難纔去一難又來終日苦於迎送之日巽艮丙吉▲八白之人心氣弛緩將陷意外之深淵坤艮巽吉▲九紫之人運氣達於頂天之日但節飲食爲佳乾巽北吉

東三省官銀總號廣告

啓者本號發行之大洋匯兌券准在奉天省城吉林長春哈爾濱北京天津烟台七處照按本號規定數目逐日懸牌市價作匯上海規銀並准免費匯兌凡有持本匯券到後列通匯地點本總分各號按票匯辦法匯兌本券者無論欵數鉅細一概不取滙費惟電匯手續不同須隨時商酌恐未週知特此廣告

計開通滙地點

▲奉天省 省城 安東 鳳城 莊河 撫順 本溪 寬甸 興京 西豐 西安 東豐 海龍 山城鎮 通化 桓仁 臨江 輝南 柳河 新民 新立屯 彰武 法庫 黑山 盤山 錦縣 錦西 北鎮 興城 綏中 義縣 康平 台安 海城 蓋平 遼陽 營口 岫巖 復縣 遼中 鐵嶺 開原 公主嶺 四平街 昌圖 八面城 通遼 洮南 遼源 ▲吉林省 省城 長春 哈爾濱 雙城 ▲黑龍江省 巴彥 綏化 ▲直隸省 山海關 留守營 昌黎 ▲山東省 龍口 黃縣 ▲熱河特別區

▲北京 天津 上海（以上三處通匯銀兩現洋不匯奉票）

附設倉庫營業廣告

本號爲便利商業工業通融資金起見兼辦貨物抵押放欵利息格外公道並於大西關建築倉庫收存貨品一切規則不及備載如承惠顧請臨本號面洽可也

本號營業股 中國電話三三〇八番 日本電話三六號
倉庫 中國電話一一七八號

綠綬褒章御下賜 金牌受領

臭蟲立斃藥粉

應驗如神 穩入睡鄉

代理店 日本賣藥株式會社 大連市浪速町
中外各藥房及洋貨均有發售店

小兒靈藥

樋屋奇應丸

小兒五疳 解熱下毒 痙攣青便

消化不良小兒諸病 一切小兒病奇効如神

本家 大阪天滿橋筋一丁目 樋屋合資會社 振替大阪二二六〇番

淋

淋菌一症在男子發於尿道在女子發於子宮此症緣因或由娼妓之傳染或感受風寒或房勞過度得病之由而不同也倘日久失治諸病生焉本藥房現由歐西購到淋病新藥奏效如神名曰殺菌止淋丸專能殺菌解毒清淋去濁無論何種淋症均能立效輕者一星期全愈重者兩星期除根誠爲世界獨一治淋之聖藥也定價一日量六粒奉票小洋五角每盒一星期量四十二粒小洋三元外埠函購加郵費三角〇外埠代售處安東財神廟街永祥泰哈爾濱道外北大街公和利吉林前魚行大街雙發德長春三馬路新華齋營口老爺閣西東順昌大連西崗恒順裕錦縣南街興華石印局鐵嶺西門裡新華書局遼陽天鈺成岫岩福慶廣蓋平元興福開原驛全盛永鄭家屯物彩德四平街鐵道東春生厚法庫西街林勝德本溪寶泰隆千金寨西福順增熊岳衛生堂張家隆泰和公主嶺河南街長記〇〇奉天大西關上頭英美大藥房啓

奉天支店 鼓樓西路南

農商部註冊

精益眼鏡公司

自製各種鏡片

電話 九六七

認明本公司招牌幸勿岐途無任歡迎

諸君欲購最新式完美可靠眼鏡

中國光學第一家

總公司在上海

奉天小西關
各樣煤炭一概俱全
南滿公司
電話 日五二六番 中國五一六號

奉天小西門
撫順塊煤 煙臺爐煤
寶榮公司
日二一番 中國號

仁記洋行啓事

謹啓者本行向在天津由西歷一千八百六十三年即前清咸豐十一年外通商開始創設迄今六十年之久頗承官商歡迎現在天津英國租界建修樓房兩處外設工廠倉庫棧房十餘所數十年前在奉設行採買猪鬃馬尾各色狐貉貂獺羊毛羊板三省土產歷經有年去歲壬戌津浦鐵路新置之特別急行車以及客車數十餘輛皆由敝行購買耐久精妙人所共見茲因擴充營業起見來奉添設進口貨立行在奉天小西邊門外浩然里胡同專售火車瀛車各機器廠各工廠所用一切機器建築樓房所用材料樓內器皿五金雜貨以及西洋各種毛呢綢緞布疋一概批發代售天津東方鐵工廠火爐瀛各樣水管瀛管洗臉盆洗澡盆鐵器洋井機器轆子帶子專治瘟疫藥水等不但格外克己更且精美異常兼保火險人壽險信用頗爲昭著倘蒙貴官商各界賜顧請到本行賬房接洽隨時議訂特此廣告 分行設於美國京城中國北京天津其他東洋上海皆有代理處總行開設英京倫敦

奉天小西邊門外浩然里衚衕 電話日長一二三九番

仁記洋行英國賬房經理傳瑞敦
中國賬房經理劉哲民
營業主任郭東美 謹啓

本行專辦

代理美商公懋洋行火油自働發電機三馬力、六馬力、十馬力使用最簡便價廉若使用此機農家灌溉最大便利不如

▲鋼鐵 ▲洋綱 ▲五金原料
▲兵工廠 ▲礦山 ▲電燈廠
▲油房火磨 ▲各廠所用 ▲大小機器
▲金庫 ▲磅秤 ▲各色染料

價格公平、契約快速、實行正確、諸位到本行面議証確實

奉天
同天洋行
日站琴平町六番地 電話日一四二番・中二九一號 城裡大南門裡路西

淋毒梅毒斷根良藥

哈郎清血丸

區々兩塊銀子可以除去終生之花柳毒根

第二期梅毒

梅毒淋症之大害於人身 不待智者而後知焉 然世人概知其痛苦之可懼 而不知其毒之蔓延纏綿 無所窮極 以貽禍終生之爲大害是深爲可嘆也 夫梅毒淋症之害 不一而足 而其可懼者第一爲生殖之障害 在病症頑惡者 則陽莖腐壞 全失其形 在其症輕者 亦經久而突如再發 以致腐爛不可治 甚至其毒上發眼瞼鼻口等處 醜陋怪惡見者掩鼻而走 不徒此也 凡一受此症者 雖治愈已久 而常慮其再發每身體有異 憂悶不措 疲勞精神爲促其命 人生不幸 豈有過於此者乎 故世人苟罹此症 則宜速施根本的治療 以掃除其毒 否則幸而不至現出醜惡狀態 而其毒潛伏躰內 障害諸營養機關 血液混濁 精神衰耗 頭腦疼痛 四肢倦怠 鬱悶作疾竟至有生命之虞此故無論何人 不幸一染此症 則宜速服用哈郎清血丸 以根除其毒 爲要 此哈郎清血丸 係依最新化學原理所發明 驅毒良劑一經服用 則依化學的變化之作用將血液中所有毒菌 悉驅逐於体外 以達根治之目的 其効如神 茲將其適應之症狀 列舉於左

〔一〕於不潔之交接後十數日 其陰部發生小瘡 泄膿汁者
〔二〕發生橫痃 疼痛異常 步行困難者 或發熱頭疼身体異狀者
〔三〕於全身或肩背手足等處 發生無數紅疹者
〔四〕因梅毒以發痔疾者 或毛髮脫落 眼花糢糊 視力大衰者
〔五〕咽喉疼痛 聲音枯變 飲食無味且嚥下困難者
〔六〕淋症日久爲慢性 常泄膿汁 溺時覺疼痛者
〔七〕淋症梅毒畧已治愈 而其餘毒仍在 爲致頭痛神疲顏色蒼白者
〔八〕症狀頑惡而 常泄鼻汁 眉毛睫毛 均致脫落者
〔九〕因爲花柳病 服用種々藥物 而絕無寸效者

幸服本劑一瓶 則根治病毒 無復再發之虞

敬告諸彥 梅毒淋症者 原係頑惡之症自非研究病源 選擇良劑 以殲滅其毒菌斷難奏效 如彼陳々凡藥 糊塗一時者 固不足論也 望世之患者速服用此哈郎清血丸以証此言之不謬也近日有奸商美望本劑之聲名 假冒清血文字 以圖射利者 顧客認眞留心哈郎字樣及冑牌商標庶乎不爲其所欺矣

哈郎清血丸藥價 大瓶洋二元 每打二十元 小瓶洋一元二角 每打十二元

哈郎清血丸發售本舖 大阪清水谷西之町 順和公司 大藥房

各埠大藥房均有出售 就近採買試服爲幸

大連紀伊町 順和公司 大連支店

文鳥香皂

最新理化學應用經濟的優良製品也

總代理店 寺庄洋行

種子安胎保產尤宜

○局部流出粘液、帶血、其色白黃黑不等
○腰腹部痛、腿股緊脹、
○月經前後紅白帶下
○因紅白帶、而局部起濕疹、糜爛
○由良人感染淋毒、
○膣之痙攣、膣之腫物、
○尿意頻來、排便困難、寒冷惡心、
○當天時不順、氣候變遷時、頭痛、耳鳴、眼暈、神經痛疼、
○肝氣、
○凡無子嗣者、多原因於子宮病症故宜從速治療、

命之母 藥價 一日分參日金二毛五 二日分五毛 五日分一圓 十一日分二圓 十七日分三圓 三十日分五圓

各埠大藥房均有代售
日本東京市京橋區新榮町 電話京橋二二〇一番

本舖 笹岡省三藥房
大阪市北區本庄中野町 電話北四二二三番

奉贈 增田醫學博士及三學士共著 婦人病治療法
如欲索取者函知敝藥房立即郵送寄上

醫治子宮經血等症

爲婦人病之神劑

△經血立見奇効

馳名神効自醫自治 子宮病專門治法

凡患婦人症者。除非十分苦痛。多密而不宣。不加治療。待日久病深。不堪其苦。始求診治至難挽救。甚足憂也。且婦人婚嫁多年。而不生子嗣者。概皆緣於子宮病症。設有此病。而不醫治。病毒入內。日漸加重。遂侵犯喇叭管卵巢、腹膜等、或招致心臟、腎臟、肺臟等症。危及生命。可謂險矣。故患子宮病者。宜從速設法治療。以免後患。命之母乃婦人病專藥。下山藥學博士等五大博士 證明確有實効。患婦人症得此藥而治癒者。不知凡幾。誠心忠告患病諸君。購來一試。爲禱。

有左病狀者須早服用

○經血不調、先後失期、行經腹痛、頭痛目眩
○非經血時而血出、耳鳴、眼花、手脈速弱、顏色蒼黃、
○子宮疼痛、局部紅腫、流出水液、

（子宮病經血症之靈藥）

火車時刻表

滿鐵幹線 △往北 △往南

△大石橋營口▽

△大連旅順間▽

安奉線

△朝鮮線（日本時刻）